

REPUBLIQUE DU CAMEROUN

Paix – Travail – Patrie

MINISTERE DE LA DECENTRALISATION
ET DU DEVELOPPEMENT LOCAL

REGION DU CENTRE

DEPARTEMENT DU NYONG ET KELLE

COMMUNE DE BIYOUHA

SECRETARIAT GENERAL



REPUBLIC OF CAMEROON

Peace – Work – Fatherland

MINISTRY OF DECENTRALIZATION
AND LOCAL DEVELOPMENT

CENTRE REGION

NYONG AND KELLE

COMMUNE OF BIYOUHA

GENERAL SECRETARY

MAÎTRE D'OUVRAGE

LE MAIRE DE LA COMMUNE DE BIYOUHA

AUTORITÉ CONTRACTANTE

LE MAIRE DE LA COMMUNE DE BIYOUHA

COMMISSION INTERNE DE PASSATION DES MARCHÉS

DOSSIER D'APPEL D'OFFRES NATIONAL OUVERT EN PROCÉDURE D'URGENCE
N°007/AONO/C.BIYOUHA/CIPM/2025 DU 15 SEPTEMBRE 2025
POUR LA CONSTRUCTION DES LOGEMENTS D'ASTREINTE DANS CERTAINES
STRUCTURES PUBLIQUES DANS LA COMMUNE DE BIYOUHA, DÉPARTEMENT DU
NYONG ET KELLE, REGION DU CENTRE EN TROIS (03) LOTS.

N° Lot	INTITULE DES PROJETS	IMPUTATION :			FINANCEMENT/MONTANT
1	<i>Construction d'un logement d'astreinte à l'école Publique de BIYOUHA Centre</i>	EXERCICE SUIVANTS	2025	ET	FEICOM / COMMUNE DE BIYOUHA 25.000.000 FCFA
2	<i>Construction d'un logement d'astreinte à l'Ecole maternelle de Song Bayang</i>	EXERCICE SUIVANTS	2025	ET	FEICOM / COMMUNE DE BIYOUHA 25.000.000 FCFA
3	<i>Construction d'un logement d'astreinte au Centre de santé Intégré de Nsonga</i>	EXERCICE SUIVANTS	2025	ET	FEICOM / COMMUNE DE BIYOUHA 25.000.000 FCFA

AOÛT 2025

SOMMAIRE

PIÈCE N° 01 : AVIS D'APPEL D'OFFRES NATIONAL OUVERT (AAONO)	3
PIÈCE N° 02 : RÈGLEMENT GÉNÉRAL DE L'APPEL D'OFFRES (RGAO).....	10
PIÈCE N° 03 : RÈGLEMENT PARTICULIER DE L'APPEL D'OFFRES (RPAO)	26
PIÈCE N° 04 : CAHIER DES CLAUSES ADMINISTRATIVES PARTICULIÈRES (CCAP)	35
PIÈCE N° 05 : CAHIER DES CLAUSES TECHNIQUES PARTICULIÈRES (CCTP)	49
PIÈCE N° 06 : CADRE DU BORDEREAU DES PRIX UNITAIRES (BPU)	66
PIÈCE N° 07 : CADRE DU DEVIS QUANTITATIF ET ESTIMATIF (DQE).....	77
PIÈCE N° 08: CADRE DU SOUS DÉTAIL DES PRIX UNITAIRES (SDPU)	89
PIÈCE N° 09 : MODÈLE DE MARCHÉ	91
PIÈCE N° 10 : MODÈLE DE DOCUMENTS À UTILISER PAR LES SOUMISSIONNAIRES	96
PIÈCE N° 11 : JUSTIFICATIFS DES ÉTUDES PRÉALABLES.....	103
PIÈCE N° 12 : LISTE DES ÉTABLISSEMENTS BANCAIRES ET ORGANISMES FINANCIERS AUTORISÉS A ÉMETTRE DES CAUTIONS DANS LE CADRE DES MARCHÉS PUBLICS	108
PIÈCE N° 13 : LISTE DES ENTREPRISES ET COMPAGNIES D'ASSURANCE DEFAILLANTES POUR LES FINANCEMENTS DU FEICOM AU PROFIT DES CTD.....	110
PIÈCE N° 14 : JUSTIFICATIF DE LA DISPONIBILITÉ DU FINANCEMENT.....	111

PIÈCE N° 01 : AVIS D'APPEL D'OFFRES NATIONAL OUVERT (AAONO

REPUBLIQUE DU CAMEROUN

Paix – Travail – Patrie

MINISTRE DE LA DECENTRALISATION
ET DU DEVELOPPEMENT LOCAL

REGION DU CENTRE

DEPARTEMENT DU NYONG ET KELLE

COMMUNE DE BIYOUHA

SECRETARIAT GENERAL



REPUBLIC OF CAMEROON

Peace – Work – Fatherland

MINISTRY OF DECENTRALIZATION
AND LOCAL DEVELOPMENT

CENTRE REGION

NYONG AND KELLE

COMMUNE OF BIYOUHA

GENERAL SECRETARY

COMMISSION INTERNE DE PASSATION DES MARCHÉS

AVIS D'APPEL D'OFFRES NATIONAL OUVERT EN PROCÉDURE D'URGENCE

N°007/AONO/C.BIYOUHA/CIPM/2025 DU 15 SEPTEMBRE 2025

POUR LA CONSTRUCTION DES LOGEMENTS D'ASTREINTE DANS CERTAINES STRUCTURES PUBLIQUES
DANS LA COMMUNE DE BIYOUHA, DÉPARTEMENT DU NYONG ET KELLE, REGION DU CENTRE EN TROIS (03)
LOTS.

FINANCEMENT : FEICOM / COMMUNE DE BIYOUHA

1. Objet de l'Appel d'Offres:

Dans le cadre du développement de ses infrastructures et l'amélioration des conditions de travail du personnel communal, Le Maire de la COMMUNE DE BIYOUHA, lance un Appel d'Offres National Ouvert pour les travaux de construction des logements d'astreintes dans certaines structures publiques de la COMMUNE DE BIYOUHA.

2. Consistance des travaux

Les travaux comprennent notamment :

BATIMENT

- Installation du chantier et travaux préliminaires
- Terrassement
- Travaux de béton et béton armé
- Fondations
- Travaux de maçonneries
- Fondations
- Etanchéité et isolation
- Charpente et couverture et faux plafond
- Revêtements durs
- Plomberie
- Electricité
- Menuiserie bois, métallique, alu et vitrerie
- Peinture
- Vrd

3. Délai d'exécution

Le délai maximum prévu par le Maître d'Ouvrage pour la réalisation des travaux objet du présent Appel d'Offres est de **quatre (04) mois pour chaque lot** à compter de la date de notification de l'ordre de service de commencer les prestations.

4. Allotissement

Les travaux sont répartis en trois (03) lots.

5. Coût prévisionnel

Le coût prévisionnel de la présente prestation est de **vingt-cinq millions (25 000 000) francs CFA TTC** pour chaque lot, soit un total de **soixante-quinze millions (75 000 000) francs CFA TTC**.

6. Participation et origine

La participation est ouverte à égalité de conditions à toutes les entreprises de droit camerounais éligibles et remplissant les conditions reprises dans le Règlement Particulier d'Appel d'Offres (RPAO).

7. Financement :

Les travaux, objet du présent Appel d'Offres sont financés par le Budget du FEICOM, exercice 2025 et suivants.

8. Cautionnement provisoire

Sous peine de rejet, chaque soumissionnaire doit joindre à ses pièces administratives, une caution de soumission établie par une banque de premier ordre ou une compagnie d'assurance agréée par le Ministère chargé des Finances et dont la liste figure dans la pièce 12 du DAO d'un montant égal à **cinq cent mille (500 000) francs CFA pour chaque lot**, d'une validité de **trente (30) jours**, au-delà de la date limite de validité des offres. Ceci devra être accompagné du récépissé de consignment CDEC.

9. Consultation du Dossier d'Appel d'Offres:

Le Dossier d'Appel d'Offres peut être consulté aux heures ouvrables à la Mairie de BIYOUHA dès publication du présent avis.

10. Acquisition du Dossier d'Appel d'Offres:

Le Dossier d'Appel d'Offres peut être obtenu aux heures ouvrables à la Mairie d'BIYOUHA, dès publication du présent avis, contre versement d'une somme non remboursable de **quatre-vingt mille (80 000) francs CFA** payable à la Recette Municipale de la Commune de BIYOUHA.

11. Remise des offres

Les offres rédigées en français ou en anglais en sept (07) exemplaires dont un (01) original et six (06) copies marquées comme telles, seront déposées sous pli fermé contre récépissé à la Mairie de BIYOUHA, au plus tard le **10 Octobre 2025 à 13 heures**, heure locale et devra porter la mention suivante :

« AVIS D'APPEL D'OFFRES NATIONAL OUVERT EN PROCÉDURE D'URGENCE

N°007_/AONO/C.BIYOUHA/CIPM/2025 DU 15 SEPTEMBRE

**POUR LA CONSTRUCTION DES LOGEMENTS D'ASTREINTE DANS CERTAINES STRUCTURES PUBLIQUES
DANS LA COMMUNE DE BIYOUHA, DÉPARTEMENT DU NYONG ET KELLE, REGION DU CENTRE EN TROIS
(03) LOTS. »**

« A N'OUVRIR QU'EN SEANCE DE DEPOUILLEMENT »

Les offres parvenues après la date et l'heure limites de dépôt seront reçues, toutefois, mention sera faite dans le procès-verbal d'ouverture de plis.

12. Recevabilité des offres

Sous peine de rejet, les pièces du dossier administratif requises doivent être produites en originaux ou en copies certifiées conformes par le service émetteur ou une autorité compétente (Préfet, Sous-préfet, ...), conformément aux stipulations du Règlement Particulier de l'Appel d'Offres.

Elles devront obligatoirement dater d'au plus trois (03) mois précédant la date originale de dépôt des offres ou avoir été établies postérieurement à la date de signature de l'Avis d'Appel d'Offres.

Toute offre incomplète conformément aux prescriptions du Dossier d'Appel d'Offres sera déclarée irrecevable. Notamment l'absence ou la non-conformité de la caution de soumission délivrée par une banque de premier ordre ou une compagnie d'assurance agréée par le Ministère chargé des Finances et dont la liste figure dans la pièce 12 du DAO.

13. Ouverture des plis

L'ouverture des plis se fera en un temps. L'ouverture des pièces administratives, des offres techniques et financières aura lieu le **10 Octobre 2025 à 14 heures**, heure locale par la Commission Interne de Passation des Marchés Publics de la COMMUNE DE BIYOUHA, dans la salle des actes de la Mairie.

Seuls les soumissionnaires peuvent assister à cette séance d'ouverture ou s'y faire représenter par une personne de leur choix dûment mandatée et ayant une parfaite connaissance du dossier.

14. Critères d'évaluation

a. Critères éliminatoires

Les critères éliminatoires fixent les conditions minimales à remplir pour être admis à l'évaluation suivant les critères essentiels. Le non-respect de ces critères entraîne le rejet de l'offre du soumissionnaire.

Il s'agit notamment:

- absence ou non-conformité d'une pièce administrative non régularisée dans un délai de 48 heures ;
- L'absence et la non-conformité de la caution de soumission à l'ouverture ;
- fausse déclaration ou pièce falsifiée ;
- omission dans l'offre financière d'un prix unitaire quantifié ;
- note technique inférieure à 80% ;
- Offre financière incomplète ;
- Absence de l'Attestation de visite de site signée sur l'honneur et du rapport avec photos en couleur.
- Omission d'un sous détail de prix ;
- Être suspendu de la commande publique, ou figurant sur la liste des entreprises défaillantes annuellement établie par le MINMAP et le FEICOM

b. Critères Essentiels

Les critères relatifs à la qualification des candidats porteront à titre indicatif sur :

- les références ;
- les propositions techniques ;
- le personnel ;
- les matériels ;
- l'acceptation des clauses contractuelles (CCAP et CCTP).

15. Attribution

L'Autorité Contractante attribuera le Marché au Soumissionnaire remplissant les conditions énoncées aux points 34 du Règlement Particulier de l'Appel d'Offre. Un soumissionnaire peut être attributaire des trois (03) lots.

16. Durée de Validité des Offres

Les soumissionnaires restent engagés par leur offre pendant **quatre-vingt-dix (90) jours** à partir de la date limite fixée pour la remise des offres.

17. Droit de modification des quantités lors de l'attribution du contrat

Le Maître d'ouvrage lors de l'attribution du contrat, et avant la souscription du contrat par l'adjudicataire proposé par la Commission Interne de Passation des Marchés, ne peut augmenter ni diminuer la quantité de certaines tâches ou service initialement spécifié dans le devis quantitatif

18. Additif

Le Maire de la COMMUNE DE BIYOUHA se réserve le droit en cas de nécessité, d'apporter tout autre modification ultérieure utile au présent Dossier d'Appel d'Offres.

19. Renseignements complémentaires

Les renseignements complémentaires peuvent être obtenus aux heures ouvrables à la Mairie de BIYOUHA aux téléphones 695 06 72 54/673 68 83 04

20. Pour toute tentative de corruption ou faits de mauvaises pratique bien vouloir appeler ou envoyer un SMS aux numéros verts et gratuit de la CONAC 1517 ou du MINMAP 88 20 06 06

Fait à BIYOUHA le _____

Le Maire de la COMMUNE DE BIYOUHA
(Autorité Contractante)

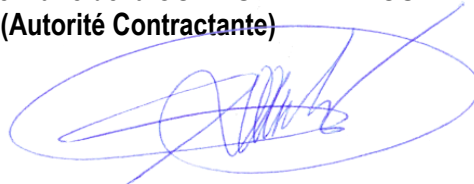

Ampliations :

- PREFET/ NYONG ET KELLE;
- FEICOM/CENTRE (pour information) ;
- ARMP/CENTRE (pour insertion dans le JDM) ;
- Mairie de BIYOUHA (pour information) ;
- Président CIPM BIYOUHA (pour information) ;
- Affichage.

REPUBLIQUE DU CAMEROUN

Paix – Travail – Patrie

MINISTRE DE LA DECENTRALISATION
ET DU DEVELOPPEMENT LOCAL

REGION DU CENTRE

DEPARTEMENT DU NYONG ET KELLE

COMMUNE DE BIYOUHA

SECRETARIAT GENERAL



REPUBLIC OF CAMEROON

Peace – Work – Fatherland

MINISTRY OF DECENTRALIZATION
AND LOCAL DEVELOPMENT

CENTRE REGION

NYONG AND KELLE

COMMUNE OF BIYOUHA

GENERAL SECRETARY

INTERNAL TENDER BOARD

NOTICE OF OPEN NATIONAL TENDER IN EMERGENCY PROCEDURE

No. 007 /ONIT/C.BIYOUHA/CIPM/2025 OF 15th SEPTEMBER_ FOR THE CONSTRUCTION WORKS OF ONE –CALL
ACCOMMODATION IN SOME PUBLICS STRUCTURES OF THE COMMUNE OF BIYOUHA IN THREE (03) LOTS
FINANCING: FEICOM / BIYOUHA COUNCIL

1. Subject of the invitation to tender:

As part of the development of its infrastructure and the improvement of the working conditions of the municipal staff, the Mayor of the Commune of BIYOUHA, launches an Open National Call for Tenders for **the construction works of three (03) one –call accommodation at some publics structures in the Commune of Biyouha.**

2. Consistency of work

The work includes:

BUILDING

- site installation and preliminary work;
- earthworks;
- reinforced concrete works in foundation
- reinforced concrete workscin elevation;
- masonry work in foundation;
- masonry work in elevation;
- waterproofing and insulation ;
- framework -roofint -ceilling ;
- hard coverings ;
- plumbing;
- electricity ;
- wood, metal, aluminum carpentry and glazing ;
- painting ;
- roads and various networks.

ENVIRONMENTAL SPECIFICATIONS (CCE)

3. Execution time

The maximum period specified by the Employer for the execution of the work referred to in this Request for Proposals is **four (04) months per batch** from the date of notification of the service order to start the services.

4. Allotment

The works are divided into three lots.

5. Estimated cost

The estimated cost of this service is **twenty-five million (25 000,000) CFA francs per batch**, for a total amount of **seventy five millions (75 000,000) CFA francs**.

6. Participation and origin

Participation is open on equal terms to all eligible Cameroonian companies eligible and fulfilling the conditions set out in the Specific Tender Regulations (RPAO).

7. Financing:

The work, subject of this call for tender is financed by the budget of FEICOM, financial year 2024 and following.

8. Provisional surety

Under penalty of rejection, each bidder must attach to its administrative documents, a bid bond issued by a first-rate bank or an insurance company approved by the Ministry of Finance and listed in Exhibit 12 of the DAO for an amount equal to **five hundred thousand (500 000) CFA francs per batch**, valid for thirty (30) days, beyond the deadline for the validity of the offers.

9. Consultation of the Bidding Documents:

The tender documents can be consulted during working hours at BIYOUHA Town, as from the publication of this notice.

10. Acquisition of the Bidding Documents:

The Tender Package may be obtained during working hours from at BIYOUHA Town hall, upon publication of this notice, against payment of one Non-refundable sum of **eigthy thousand (80,000) CFA francs** payable to the Municipal Revenue of the Municipality of BIYOUHA.

11. Submission of tenders

Bids written in english or french in seven (07) copies of which one (01) original and six (06) copies marked as such will be deposited under seal with a receipt at BIYOUHA Town hall, no later than **10th October 2025 to 13 hour**, local time at BIYOUHA Council.

"NOTICE OF OPEN NATIONAL TENDER IN EMERGENCY PROCEDURE

No. 007/ONIT/C-BIYOUHA/CIPM/ 2025 OF 15th SEPTEMBER 22025

**FOR THE CONSTRUCTION WORKS) ONE –CALL ACCOMMODATION AT SOMME PUBLICS STRUCTURES
OF THE COMMUNE OF BIYOUHA, IN THREE LOTS.**

FINANCING: FEICOM / BIYOUHA COUNCIL»

"TO BE OPENED ONLY IN THE SESSION OF COUNTING"

Tenders received after the deadline for submission of tenders will be received. However; mention will be made in the opening process of the false

12. Admissibility of tenders

In the event of rejection, the administrative documents required must be produced in original or certified copies by the issuing department or a competent authority (Senior Divisional Officer or Divisional Officer...), in accordance with the provisions of the Special Regulations of the Appeal d 'offers.

They must be dated less than three (03) months before the original date for submission of tenders or have been established after the date of signature of the Notice of Invitation to Tender.

Any incomplete tender in accordance with the requirements of the Bidding Document shall be declared inadmissible. Notably the absence non conformity of the bid bond issued by a first-rate bank or an insurance company approved by the changed Ministry of Finance and listed in Exhibit 12 of the call for tenders document.

13. Opening of folds

The opening of the folds will be done in one time. The opening of administrative documents, technical and financial offers will take place from **10th October 2025 to 14 hour**, local time by the Internal Tender Boards, in the acting room at BIYOUHA Town hall.

Only tenderers may attend this opening session or be represented by a duly mandated person of their choice having a perfect knowledge of the file.

14. Evaluation Criteria

a. Elimination Criteria

The elimination criteria set out the minimum conditions to be admitted for evaluation according to the essential tanks. Failure to comply with these criteria will result in the tenderer's bid being rejected.

These include:

- absence or non-conformity of an administrative document not regularized within 48 hours;
- absence or non-conformity of the bid bond at the opening;
- false declaration or forged document;
- omission in the financial offer of a quantified unit price;
- technical score below 80% ;
- incomplète financial offer ;
- Absence of the site visit certificate signed on honor and report with color photos.
- Omission of a price deta ;
- Be suspended for public contracts or being in the list of failure companies published by MINMAP or FEICOM.

b. Essential Criteria

The criteria for the qualification of candidates will be indicative of:

- the references ;
- the technical documents;
- the staff ;
- The materials.
- Agreement of contract's clauses (CCAP and CCTP). (CCAP and CCTP).

15. Assignment

The Contracting Authority shall award the Contract to the Bidder fulfilling the conditions set out in points 34 of the Supplementary Regulations. A bidder can be competitive for the three lots.

16. Duration of Validity of Bids

Tenderers shall remain bound by their tenders for **ninety (90) days** from the closing date for the submission of tenders.

17. Right to modify quantities during the awards

The Contracting Authority during the contract awards and before signing the contract by the contractor proposed by the Internal Tender Boards, can not increase or decrease the amount of certain tasks or services originally specify in the bill of quantities.

18. Addings

The Mayor of BIYOUHA Council serves right in case of necessity to add quit other useful subsequent modification to the present invitation to tender.

19. Supplementary information

Additional information can be obtained during working hours at the Town Hall of BIYOUHA CALLING NUMBERS 695 06 72 54/673 68 83 04

20. For any attempts to corruption or facts of bad practices, kindly call or send one message at the green and free number of the CONAC 1517 . OU MINMAP TEL 88 20 06 06

Done at BIYOUHA on _____
The Mayor Council
(Contracting Authority)

Ampliations :

- SD OFFICER / NYONG ET KELLE;
- FEICOM / CENTRE (for information);
- ARMP / CENTRE (for insertion in the JDM) ;
- Town Hall of BIYOUHA (for information);
- CIPM President (for information) ;
- Display.

PIÈCE N° 02 : RÈGLEMENT GÉNÉRAL DE L'APPEL D'OFFRES (RGAO)

TABLE DES MATIERES

A. Généralités	13
Article 1 : Portée de la soumission	13
Article 2 : Financement	13
Article 3 : Fraude et corruption	13
Article 4 : Candidats admis à concourir	13
Article 5 : Matériaux, matériels, fournitures, équipements et services autorisés	14
Article 6 : Qualification du Soumissionnaire	14
Article 7 : Visite du site des travaux	15
B. Dossier d'Appel d'Offres	15
Article 8 : Contenu du Dossier d'Appel d'Offres	15
Article 9 : Eclaircissements apportés au Dossier d'Appel d'Offres et recours	16
Article 10 : Modification du Dossier d'Appel d'Offres	16
C. Préparation des offres	16
Article 11 : Frais de soumission	16
Article 12 : Langue de l'offre	16
Article 13 : Documents constituant l'offre	16
Article 14 : Montant de l'offre	17
Article 15 : Monnaies de soumission et de règlement	18
Article 16 : Validité des offres	18
Article 17 : Caution de soumission	19
Article 18 : Propositions variantes des soumissionnaires	19
Article 19 : Réunion préparatoire à l'établissement des offres	19
Article 20 : Forme et signature de l'offre	20
D. Dépôt des offres	20
Article 21 : Cachetage et marquage des offres	20
Article 22 : Date et heure limites de dépôt des offres	20
Article 23 : Offres hors délai	21
Article 24 : Modification, substitution et retrait des offres	21
E. Ouverture des plis et évaluation des offres	21
Article 25 : Ouverture des plis et recours	21
Article 26 : Caractère confidentiel de la procédure	22
Article 27 : Eclaircissements sur les offres et contacts avec l'Autorité Contractante	22
Article 28 : Détermination de la conformité des offres	22

Article 29 : Qualification du soumissionnaire	23
Article 30 : Correction des erreurs	23
Article 31 : Conversion en une seule monnaie.....	23
Article 32 : Evaluation et comparaison des offres au plan financier	23
Article 33 : Préférence accordée aux soumissionnaires nationaux.....	24
Article 34 : Attribution.....	24
Article 35 : Droit de l'Autorité Contractante de déclarer un Appel d'Offres infructueux ou d'annuler une procédure	24
Article 36 : Notification de l'attribution du marché	24
Article 37 : Publication des résultats d'attribution du marché et recours	25
Article 38 : Signature du marché.....	25
Article 39 : Cautionnement définitif	25

Règlement Général de l'Appel d'Offres

A. Généralités

Article 1 : Portée de la soumission

1.1. L'Autorité Contractante, définie dans le Règlement Particulier de l'Appel d'Offres (RPAO), lance un Appel d'Offres pour la construction et/ou l'achèvement des Travaux décrits dans le Dossier d'Appel d'Offres et brièvement définis dans le RPAO.

Le nom, le numéro d'identification et le nombre de lots faisant l'objet de l'appel d'offres figurent dans le RPAO.

1.2. Le Soumissionnaire retenu, ou attributaire, doit achever les Travaux dans le délai indiqué dans le RPAO, et qui court sauf stipulation contraire du CCAP, à compter de la date de notification de l'ordre de service de commencer les travaux ou dans celle fixée dans ledit ordre de service.

1.3. Dans le présent Dossier d'Appel d'Offres, le terme "jour" désigne un jour calendaire.

Article 2 : Financement

La source de financement des travaux objet du présent appel d'offres est précisée dans le RPAO.

Article 3 : Fraude et corruption

3.1. Les soumissionnaires et les entrepreneurs, sont tenus au respect des règles d'éthique professionnelle les plus strictes durant la passation et l'exécution des marchés.

En vertu de ce principe :

a. Les définitions ci-après sont admises:

- i. Est coupable de "corruption" quiconque offre, donne, sollicite ou accepte un quelconque avantage en vue d'influencer l'action d'un agent public au cours de l'attribution ou de l'exécution d'un marché,
- ii. Se livre à des "manœuvres frauduleuses" quiconque déforme ou dénature des faits afin d'influencer l'attribution ou l'exécution d'un marché ;
- iii. "pratiques collusoires" désignent toute forme d'entente entre deux ou plusieurs soumissionnaires (que l'Autorité Contractante en ait connaissance ou non) visant à maintenir artificiellement les prix des offres à des niveaux ne correspondant pas à ceux qui résulteraient du jeu de la concurrence ;
- iv. "pratiques coercitives" désignent toute forme d'atteinte aux personnes ou à leurs biens ou de menaces à leur encontre afin d'influencer leur action au cours de l'attribution ou de l'exécution d'un marché.
- v. "Pratiques coercitives" désignent toute forme d'atteinte aux personnes ou à leurs biens ou de menaces à leur encontre afin d'influencer leur action au cours de l'attribution ou de l'exécution d'un marché.

b. Toute proposition d'attribution est rejetée, s'il est prouvé que l'attributaire proposé est directement ou par l'intermédiaire d'un agent, coupable de corruption ou s'est livré à des manœuvres frauduleuses, des pratiques collusoires ou coercitives pour l'attribution de ce marché.

3.2. Le Ministre Délégué à la Présidence chargé des Marchés Publics, peut à titre conservatoire, prendre une décision d'interdiction de soumissionner pendant une période n'excédant pas deux (2) ans, à l'encontre de tout soumissionnaire reconnu coupable de trafic d'influence, de conflits d'intérêts, de délit d'initiés, de fraude, de corruption ou de production de documents non authentiques dans la soumission, sans préjudice des poursuites pénales qui pourraient être engagées contre lui.

Article 4 : Candidats admis à concourir

4.1. Si l'appel d'offres est restreint, la consultation s'adresse à tous les candidats retenus à l'issue de la procédure de pré-qualification.

4.2. En règle générale, l'appel d'offres s'adresse à tous les entrepreneurs, sous réserve des dispositions ci-après :

- a. Un soumissionnaire (y compris tous les membres d'un groupement d'entreprises et tous les sous-traitants du soumissionnaire) doit être d'un pays éligible, conformément à la convention de financement ;
- b. Un soumissionnaire (y compris tous les membres d'un groupement d'entreprises et tous les sous-traitants du soumissionnaire) ne doit pas se trouver en situation de conflit d'intérêt sous peine de disqualification. Un soumissionnaire peut être jugé comme étant en situation de conflit d'intérêt.
 - i. Est associé ou a été associé dans le passé, à une entreprise (ou à une filiale de cette entreprise) qui a fourni des services de consultant pour la conception, la préparation des spécifications et autres documents utilisés dans le cadre des marchés passés au titre du présent appel d'offres ;
 - ou
 - ii. Présente plus d'une offre dans le cadre du présent appel d'offres, à l'exception des offres variantes autorisées selon la clause 17, le cas échéant ; cependant, ceci ne fait pas obstacle à la participation de sous- traitants dans plus d'une offre.
 - iii l'autorité contractante ou le maître d'ouvrage possèdent des intérêts financiers dans sa géographie du capital de nature à compromettre la transparence des procédures de passation des marchés publics
- c. Le soumissionnaire ne doit pas être sous le coup d'une décision d'exclusion.
- d. Une entreprise publique camerounaise peut participer à la consultation si elle démontre qu'elle est (i) juridiquement et financièrement autonome, (ii) administrée selon les règles du droit commercial et (iii) n'est pas sous l'autorité directe de l'Autorité Contractante ou du Maître d'Ouvrage.

Article 5 : Matériaux, matériels, fournitures, équipements et services autorisés

5.1. Les matériaux, les matériels de l'Entrepreneur, les fournitures, équipements et services devant être fournis dans le cadre du Marché doivent provenir de pays répondant aux critères de provenance définis dans le RPAO, et toutes les dépenses effectuées au titre du Marché sont limitées auxdits matériaux, matériels, fournitures, équipements et services.

5.2. En vertu de l'article 5.1 ci-dessus, le terme "provenir" désigne le lieu où les biens sont extraits, cultivés, produits ou fabriqués et d'où proviennent les services.

Article 6 : Qualification du Soumissionnaire

6.1. Les soumissionnaires doivent, comme partie intégrante de leur offre :

- a. Soumettre un pouvoir habilitant le signataire de la soumission à engager le Soumissionnaire;
- b. Fournir toutes les informations (compléter ou mettre à jour les informations jointes à leur demande de pré-qualification qui ont pu changer, au cas où les candidats ont fait l'objet d'une pré- qualification) demandées aux soumissionnaires, dans le RPAO, afin d'établir leur qualification pour exécuter le marché.

Les informations relatives aux points suivants sont exigées le cas échéant :

- i. La production des bilans certifiés et chiffres d'affaires récents ;
- ii. Accès à une ligne de crédit ou disposition d'autres ressources financières ;
- iii. Les commandes acquises et les marchés attribués ;
- iv. Les litiges en cours ;
- v. La disponibilité du matériel indispensable.

6.2. Les soumissions présentées par deux ou plusieurs entrepreneurs groupés (co-traitance) doivent satisfaire aux conditions suivantes :

- a. L'offre devra inclure pour chacune des entreprises, tous les renseignements énumérés à l'Article 6.1 ci-dessus. Le RPAO devra préciser les informations à fournir par le groupement et celles à fournir par chaque membre du groupement ;
- b. L'offre et le marché doivent être signés de façon à obliger tous les membres du groupement ;
- c. La nature du groupement (conjoint ou solidaire tel que requis dans le RPAO) doit être précisée et justifiée par la production d'une copie de l'accord de groupement en bonne et due forme ;
- d. Le membre du groupement désigné comme mandataire, représentera l'ensemble des entreprises vis à vis du Maître d'Ouvrage et de l'Autorité Contractante pour l'exécution du marché ;
- e. En cas de groupement solidaire, les co-traitants se répartissent les paiements qui sont effectués par le Maître d'Ouvrage dans un compte unique; en revanche, chaque entreprise est payée par le Maître

d'Ouvrage dans son propre compte, lorsqu'il s'agit d'un groupement conjoint.

6.3. Les soumissionnaires doivent également présenter des propositions suffisamment détaillées pour démontrer qu'elles sont conformes aux spécifications techniques et aux délais d'exécution visés dans le RPAO.

6.4. Les soumissionnaires qui sollicitent le bénéfice d'une marge de préférence, doivent fournir tous les renseignements nécessaires pour prouver qu'ils satisfont aux critères d'éligibilité décrits à l'article 33 du RGAO.

Article 7 : Visite du site des travaux

7.1. Il est conseillé au soumissionnaire de visiter et d'inspecter le site des travaux et ses environs et d'obtenir par lui-même, et sous sa propre responsabilité, tous les renseignements qui peuvent être nécessaires pour la préparation de l'offre et l'exécution des travaux. Les coûts liés à la visite du site sont à la charge du Soumissionnaire.

7.2. Le Maître d'Ouvrage est tenu d'autoriser le Soumissionnaire qui en fait la demande et ses employés ou agents, à pénétrer dans ses locaux et sur ses terrains aux fins de ladite visite, mais seulement à la condition expresse que le Soumissionnaire, ses employés et agents dégagent le Maître d'Ouvrage, ses employés et agents, de toute responsabilité pouvant en résulter et les indemnisent si nécessaire, et qu'il demeure responsable des accidents mortels ou corporels, des pertes ou dommages matériels, coûts et frais encourus du fait de cette visite.

7.3. Le Maître d'Ouvrage peut organiser une visite du site des travaux au moment de la réunion préparatoire à l'établissement des offres mentionnées à l'article 19 du RGAO.

B. Dossier d'Appel d'Offres

Article 8 : Contenu du Dossier d'Appel d'Offres

8.1. Le Dossier d'Appel d'Offres décrit les travaux faisant l'objet du marché, fixe les procédures de consultation des entrepreneurs et précise les conditions du marché. Outre le(s) additif(s) publié(s) conformément à l'article 10 du RGAO, il comprend aussi les principaux documents énumérés ci-après :

Pièce n°1 La lettre d'invitation à soumissionner (pour les Appels d'Offres Restreints) ;

Pièce n°2 L'Avis d'Appel d'Offres (AAO) ;

Pièce n°3 Le Règlement Général de l'Appel d'Offres (RGAO) ;

Pièce n°4 Le Règlement Particulier de l'Appel d'Offres (RPAO) ;

Pièce n°5 Le Cahier des Clauses Administratives Particulières (CCAP) ;

Pièce n°6 Le Cahier des Clauses Techniques Particulières (CCTP) ;

Pièce n° 7 Le cadre du Bordereau des Prix unitaires ;

Pièce n°8 Le cadre du Détail quantitatif et estimatif ;

Pièce n°9 Le cadre du Sous-Détail des Prix unitaires ;

Pièce n°10 Le modèles de marché ;

Pièce n°11 Modèles à utiliser par les Soumissionnaires

a. Le cadre du planning d'exécution ;

b. Modèles de fiches de présentation du matériel, personnel et références ;

c. Modèle de lettre de soumission ;

d. Modèle de caution de soumission ;

e. Modèle de cautionnement définitif ;

f. Modèle de caution d'avance de démarrage ;

g. Modèle de caution de retenue de garantie en remplacement de la retenue de garantie;

Pièce n°12 Justificatifs des études préalables ; à remplir par le Maître d'Ouvrage ou le Maître d'Ouvrage Délégué.

Pièce n° 13 La liste des établissements bancaires et organismes financiers de 1^{er} rang agréés par le ministre en charge des finances autorisés à émettre des cautions, dans le cadre des marchés publics, à insérer par l'Autorité Contractante

8.2. Le Soumissionnaire doit examiner l'ensemble des règlements, formulaires, conditions et spécifications contenus dans le DAO. Il lui appartient de fournir tous les renseignements demandés et de préparer une offre conforme à tous égards audit dossier.

Article 9 : Eclaircissements apportés au Dossier d'Appel d'Offres et recours

9.1. Tout soumissionnaire désirant obtenir des éclaircissements sur le Dossier d'Appel d'Offres peut en faire la demande à l'Autorité Contractante par écrit ou par courrier électronique (télécopie ou e-mail) à l'adresse de l'Autorité Contractante indiquée dans le RPAO avec copie au Maître d'Ouvrage. Cependant, l'Autorité Contractante répondra par écrit à toute demande d'éclaircissement reçue au moins quatorze (14) jours pour les (AON) Vingt et un (21) jours pour les (AOI) avant la date limite de dépôt des offres.

Une copie de la réponse de l'Autorité Contractante, indiquant la question posée mais ne mentionnant pas son auteur, est adressée à tous les soumissionnaires ayant acheté le Dossier d'Appel d'Offres.

9.2. Entre la publication de l'Avis d'Appel d'Offres, y compris la phase de pré-qualification des candidats et l'ouverture des plis, tout soumissionnaire potentiel qui s'estime lésé dans la procédure de passation des marchés publics peut introduire une requête auprès du Ministre chargé des Marchés publics.

9.3. Le requérant adresse une copie de ladite requête à l'Autorité Contractante et à l'Organisme chargé de la Régulation et au Président de la Commission.

9.4. L'Autorité Contractante dispose de cinq (05) jours pour réagir. La copie de la réaction est transmise au MINMAP et à l'organisme chargé de la régulation des marchés publics ;

Article 10 : Modification du Dossier d'Appel d'Offres

10.1. L'Autorité Contractante peut, à tout moment avant la date limite de dépôt des offres et pour tout motif, que ce soit à son initiative ou consécutivement à une saisine d'un soumissionnaire modifier le Dossier d'Appel d'Offres en publiant un additif.

10.2. Tout additif ainsi publié fera partie intégrante du Dossier d'Appel d'Offres conformément à l'Article 8.1 du RGAO et doit être communiqué par écrit ou signifié par tout moyen laissant trace écrite à tous les soumissionnaires ayant acheté le Dossier d'Appel d'Offres.

10.3. Afin de donner aux soumissionnaires suffisamment de temps pour tenir compte de l'additif dans la préparation de leurs offres, l'Autorité Contractante pourra reporter, autant que nécessaire, la date limite de dépôt des offres, conformément aux dispositions de l'Article 22 du RGAO.

C. Préparation des offres

Article 11 : Frais de soumission

Le candidat supportera tous les frais afférents à la préparation et à la présentation de son offre. L'Autorité Contractante et le Maître d'Ouvrage ne sont en aucun cas responsables de ces frais, ni tenu de les régler, quel que soit le déroulement ou l'issue de la procédure d'appel d'offres.

Article 12 : Langue de l'offre

L'offre ainsi que toute correspondance et tout document, échangé entre le Soumissionnaire et l'Autorité Contractante seront rédigés en français ou en anglais. Les documents complémentaires et les imprimés fournis par le soumissionnaire peuvent être rédigés dans une autre langue à condition d'être accompagnés d'une traduction précise en français ou en anglais ; auquel cas et aux fins d'interprétation de l'offre, la traduction fera foi.

Article 13 : Documents constituant l'offre

13.1. L'offre présentée par le soumissionnaire comprendra les documents détaillés au RPAO, dûment remplis et regroupés en trois volumes :

a. Volume 1 : Dossier administratif

Il comprend :

- i. Tous les documents attestant que le soumissionnaire :
 - A souscrit les déclarations prévues par les lois et règlements en vigueur ;
 - A acquitté les droits, taxes, impôts, cotisations, contributions, redevances ou prélèvements de quelque nature que ce soit ;
 - N'est pas en état de liquidation judiciaire ou en faillite ;
 - N'est pas frappé de l'une des interdictions ou d'échéances prévues par la législation en vigueur.
- ii. La caution de soumission établie conformément aux dispositions de l'article 17 du RGAO ;
- iii. La confirmation écrite habilitant le signataire de l'offre à engager le Soumissionnaire, conformément aux dispositions de l'article 6.1 du RGAO ;

b. Volume 2 : Offre technique

b.1. Les renseignements sur les qualifications

Le RPAO précise la liste des documents à fournir par les soumissionnaires pour justifier les critères de qualification mentionnés à l'article 6.1 du RPAO.

b.2. Méthodologie

Le RPAO précise les éléments constitutifs de la proposition technique des soumissionnaires, notamment : une note méthodologique portant sur une analyse des travaux et précisant l'organisation et le programme que le soumissionnaire compte mettre en place ou en œuvre pour les réaliser (installations, planning, PAQ, sous-traitance, attestation de visite du site le cas échéant, etc.).

b.3. Les preuves d'acceptations des conditions du marché

Le soumissionnaire remettra les copies dûment paraphées des documents à caractères administratif et technique régissant le marché, à savoir :

1. Le Cahier des Clauses Administratives Particulières (CCAP) ;
2. Le Cahier des Clauses Techniques Particulières (CCTP).

b.4. Commentaires (facultatifs)

Un commentaire des choix techniques du projet et d'éventuelles propositions.

c. Volume 3 : Offre financière

Le RPAO précise les éléments permettant de justifier le coût des travaux, à savoir :

1. La soumission proprement dite, en original rédigée selon le modèle joint, timbrée au tarif en vigueur, signée et datée ;
2. Le bordereau des prix unitaires dûment rempli ;
3. Le détail estimatif dûment rempli ;
4. Le sous-détail des prix et/ou la décomposition des prix forfaitaires ;
5. L'échéancier prévisionnel de paiements le cas échéant.

Les soumissionnaires utiliseront à cet effet les pièces et modèles prévus dans le Dossier d'Appel d'Offres, sous réserve des dispositions de l'Article 17.2 du RGAO concernant les autres formes possibles de Caution de Soumission.

13.2. Si, conformément aux dispositions du RPAO, les soumissionnaires présentent des offres pour plusieurs lots du même Appel d'offres, ils pourront indiquer les rabais offerts en cas d'attribution de plus d'un lot.

Article 14 : Montant de l'offre

14.1. Sauf indication contraire figurant dans le Dossier d'Appel d'Offres, le montant du marché couvrira l'ensemble des travaux décrits dans l'Article 1.1 du RGAO, sur la base du Bordereau des Prix et du Détail Quantitatif et Estimatif chiffrés présentés par le soumissionnaire.

14.2. Le soumissionnaire remplira les prix unitaires et totaux de tous les postes du bordereau de prix et du Détail quantitatif et estimatif.

14.3. Sous réserve des dispositions contraires prévues dans le RPAO et au CCAP, tous les droits, impôts et taxes payables par le soumissionnaire au titre du futur Marché, ou à tout autre titre, trente (30) jours avant la date limite de dépôt des offres seront inclus dans les prix et dans le montant total de son offre.

14.4. Si les clauses de révision et/ou d'actualisation des prix sont prévues au marché, la date d'établissement des prix initiaux, ainsi que les modalités de révision et/ou d'actualisation desdits prix doivent être précisées. Etant entendu que tout Marché dont la durée d'exécution est au plus égale à un (1) an ne peut faire l'objet de révision de prix.

14.5. Tous les prix unitaires assortis des quantités doivent être justifiés par des sous-détails établis conformément au cadre proposé à la pièce N°8 du DAO.

Article 15 : Monnaies de soumission et de règlement

15.1. En cas d'Appels d'Offres Internationaux, les monnaies de l'offre doivent suivre les dispositions soit de l'Option A ou de l'Option B ci-dessous; l'option applicable étant celle retenue dans le RPAO.

15.2. Option A : le montant de la soumission est libellé entièrement en monnaie nationale

Le montant de la soumission, les prix unitaires du bordereau des prix et les prix du détail quantitatif et estimatif sont libellés entièrement en francs CFA de la manière suivante :

a. Les prix seront entièrement libellés dans la monnaie nationale. Le soumissionnaire qui compte engager des dépenses dans d'autres monnaies pour la réalisation des Travaux, indiquera en annexe à la soumission le ou les pourcentages du montant de l'offre nécessaires pour couvrir les besoins en monnaies étrangères, sans excéder un maximum de trois monnaies de pays membres de l'institution de financement du marché.

b. Les taux de change utilisés par le Soumissionnaire pour convertir son offre en monnaie nationale seront spécifiés par le soumissionnaire en annexe à la soumission conformément aux précisions du RPAO. Ils seront appliqués pour tout paiement au titre du Marché, pour qu'aucun risque de change ne soit supporté par le Soumissionnaire retenu.

15.3. Option B : Le montant de la soumission est directement libellé en monnaie nationale et étrangère aux taux fixés dans le RPAO.

Le soumissionnaire libellera les prix unitaires du bordereau des prix et les prix du Détail quantitatif et estimatif de la manière suivante :

a. Les prix des intrants nécessaires aux Travaux que le Soumissionnaire compte se procurer dans le pays de l'Autorité Contractante seront libellés dans la monnaie du pays de l'Autorité Contractante spécifiée aux RPAO et dénommée "monnaie nationale".

b. Les prix des intrants nécessaires aux Travaux que le soumissionnaire compte se procurer en dehors du pays de l'Autorité Contractante seront libellés dans la monnaie du pays du soumissionnaire ou de celle d'un pays membre éligible largement utilisée dans le commerce international.

15.4. L'Autorité Contractante peut demander aux soumissionnaires d'exprimer leurs besoins en monnaies nationale et étrangère et de justifier que les montants inclus dans les prix unitaires et totaux, et indiqués en annexe à la soumission, sont raisonnables; à cette fin, un état détaillé de ses besoins en monnaies étrangères sera fourni par le soumissionnaire.

15.5. Durant l'exécution des travaux, la plupart des monnaies étrangères restant à payer sur le montant du marché peut être révisée d'un commun accord par l'Autorité Contractante et l'entrepreneur de façon à tenir compte de toute modification survenue dans les besoins en devises au titre du marché.

Article 16 : Validité des offres

16.1. Les offres doivent demeurer valables pendant la période spécifiée dans le Règlement Particulier de l'Appel d'Offres à compter de la date de remise des offres fixée par l'Autorité Contractante, en application de l'article 22 du RGAO. Une offre valable pour une période plus courte sera rejetée par l'Autorité Contractante comme non conforme.

16.2. Dans des circonstances exceptionnelles, l'Autorité Contractante peut solliciter le consentement du soumissionnaire à une prolongation du délai de validité. La demande et les réponses qui lui seront faites le seront par écrit (ou par télécopie). La validité de la caution de soumission prévue à l'article 17 du RGAO sera de même prolongée pour une durée correspondante. Un Soumissionnaire peut refuser de prolonger la validité de son offre sans perdre sa caution de soumission. Un soumissionnaire qui consent à une prolongation ne se verra pas demander de modifier son offre, ni ne sera autorisé à le faire.

16.3. Lorsque le marché ne comporte pas d'article de révision de prix et que la période de validité des

offres est prorogée de plus de soixante (60) jours, les montants payables au soumissionnaire retenu, seront actualisés par application de la formule y relative figurant à la demande de prorogation que l'Autorité Contractante adressera au(x) soumissionnaire(s).

La période d'actualisation ira de la date de dépassement des soixante (60) jours à la date de notification du marché ou de l'ordre de service de démarrage des travaux au soumissionnaire retenu, tel que prévu par le CCAP. L'effet de l'actualisation n'est pas pris en considération aux fins de l'évaluation des offres.

Article 17 : Caution de soumission

17.1. En application de l'article 13 du RGAO, le soumissionnaire fournira une caution de soumission du montant spécifié dans le Règlement Particulier de l'Appel d'Offres, laquelle fera partie intégrante de son offre.

17.2. La caution de soumission sera conforme au modèle présenté dans le Dossier d'Appel d'Offres; d'autres modèles peuvent être autorisés, sous réserve de l'approbation préalable de l'Autorité Contractante. La Caution de soumission demeurera valide pendant trente (30) jours au-delà de la date limite initiale de validité des offres, ou de toute nouvelle date limite de validité demandée par l'Autorité Contractante et acceptée par le soumissionnaire, conformément aux dispositions de l'Article 16.2 du RGAO.

17.3. Toute offre non accompagnée d'une Caution de Soumission acceptable sera rejetée par la Commission de Passation des Marchés comme non conforme. La Caution de soumission d'un groupement d'entreprises doit être établie au nom du mandataire soumettant l'offre et mentionner chacun des membres du groupement.

17.4. Les cautions de soumission et les offres des soumissionnaires non retenus seront restituées dans un délai de quinze (15) jours à compter de la date de publication des résultats.

17.5. La caution de soumission de l'attributaire du Marché sera libérée dès que ce dernier aura signé le marché et fourni le Cautionnement définitif requis.

17.6. La caution de soumission peut être saisie :

a. Si le soumissionnaire retire son offre durant la période de validité ;

b. Si, le soumissionnaire retenu :

i. Manque à son obligation de souscrire le marché en application de l'article 38 du RGAO, ou

ii. Manque à son obligation de fournir le cautionnement définitif en application de l'article 39 du RGAO.

iii. Refuse de recevoir notification du marché ou de l'ordre de service de démarrage des prestations.

Article 18 : Propositions variantes des soumissionnaires

18.1. Lorsque les travaux peuvent être exécutés dans des délais d'exécution variables, le RPAO précisera ces délais, et indiquera la méthode retenue pour l'évaluation du délai d'achèvement proposé par le soumissionnaire à l'intérieur des délais spécifiés. Les offres proposant des délais au-delà de ceux spécifiés seront considérées comme non conformes.

18.2. Excepté dans le cas mentionné à l'Article 18.3 ci-dessous, les soumissionnaires souhaitant offrir des variantes techniques doivent d'abord chiffrer la solution de base de l'Autorité Contractante telle que décrite dans le Dossier d'Appel d'Offres, et fournir en outre tous les renseignements dont l'Autorité Contractante a besoin pour procéder à l'évaluation complète de la variante proposée, y compris les plans, notes de calcul, spécifications techniques, sous-détails de prix et méthodes de construction proposées, et tous autres détails utiles. L'Autorité Contractante n'examinera que les variantes techniques, le cas échéant, du soumissionnaire dont l'offre conforme à la solution de base a été évaluée la moins disante.

18.3. Quand les soumissionnaires sont autorisés, suivant le RPAO, à soumettre directement des variantes techniques pour certaines parties des travaux, ces parties de travaux doivent être décrites dans les Spécifications techniques. De telles variantes seront évaluées suivant leur mérite propre en accord avec les dispositions de l'Article 32.2(g) du RGAO.

Article 19 : Réunion préparatoire à l'établissement des offres

19.1. A moins que le RPAO n'en dispose autrement, le Soumissionnaire peut être invité à assister à une réunion préparatoire qui se tiendra au lieu et date indiqués dans le RPAO.

19.2. La réunion préparatoire aura pour objet de fournir des éclaircissements et réponses à toute question qui pourrait être soulevée à ce stade.

19.3. Il est demandé au Soumissionnaire, autant que possible, de soumettre toute question par écrit de façon qu'elle parvienne à l'Autorité Contractante au moins une semaine avant la réunion préparatoire. Il se peut que le Maître d'Ouvrage ne puisse répondre au cours de la réunion aux questions reçues trop tard. Dans ce cas, les questions et réponses seront transmises selon les modalités de l'Article 19.4 ci-dessous.

19.4. Le procès-verbal de la réunion, incluant le texte des questions posées et des réponses données, y compris les réponses préparées après la réunion, sera transmis sans délai à tous ceux qui ont acheté le Dossier d'Appel d'Offres. Toute modification des documents d'appel d'offres énumérés à l'Article 8 du RGAO qui pourrait s'avérer nécessaire à l'issue de la réunion préparatoire sera faite par l'Autorité Contractante en publiant un additif conformément aux dispositions de l'Article 10 du RGAO, le procès-verbal de la réunion préparatoire ne pouvant en tenir lieu.

19.5. Le fait qu'un soumissionnaire n'assiste pas à la réunion préparatoire à l'établissement des offres ne sera pas un motif de disqualification.

Article 20 : Forme et signature de l'offre

20.1. Le Soumissionnaire préparera un original des documents constitutifs de l'offre décrits à l'Article 13 du RGAO, en un volume portant clairement l'indication "ORIGINAL". De plus, le Soumissionnaire soumettra le nombre de copies requis dans les RPAO, portant l'indication "COPIE". En cas de divergence entre l'original et les copies, l'original fera foi.

20.2. L'original et toutes les copies de l'offre devront être dactylographiés ou écrits à l'encre indélébile (dans le cas des copies, des photocopies sont également acceptables) et seront signés par la ou les personnes dûment habilitées à signer au nom du Soumissionnaire, conformément à l'Article 6.1

(a) ou 6.2 (c) du RGAO, selon le cas. Toutes les pages de l'offre comprenant des surcharges ou des changements seront paraphées par le ou les signataires de l'offre.

20.3. L'offre ne doit comporter aucune modification, suppression ni surcharge, à moins que de telles corrections ne soient paraphées par le ou les signataires de la soumission.

D. Dépôt des offres

Article 21 : Cachetage et marquage des offres

21.1. Le Soumissionnaire placera l'original et les copies des documents constitutifs de l'offre dans deux enveloppes séparées et scellées portant la mention «ORIGINAL» et «COPIE», selon le cas. Ces enveloppes seront ensuite placées dans une enveloppe extérieure qui devra également être scellée, mais qui ne devra donner aucune indication sur l'identité du Soumissionnaire.

21.2. Les enveloppes intérieures et extérieures :

a. Seront adressées à l'Autorité Contractante à l'adresse indiquée dans le Règlement Particulier de l'Appel d'Offres ;

b. Porteront le nom du projet ainsi que l'objet et le numéro de l'Avis d'Appel d'Offres indiqués dans le RPAO, et la mention "A N'OUVRIR QU'EN SEANCE DE DEPOUILLEMENT".

21.3. Les enveloppes intérieures porteront également le nom et l'adresse du Soumissionnaire de façon à permettre à l'Autorité Contractante de renvoyer l'offre scellée si elle a été déclarée hors délai conformément aux dispositions des articles 23 et 24 du RGAO.

21.4. Si l'enveloppe extérieure n'est pas scellée et marquée comme indiqué aux articles 21.1 et 21.2 Susvisés, l'Autorité Contractante ne sera nullement responsable si l'offre est égarée ou ouverte prématurément.

Article 22 : Date et heure limites de dépôt des offres

22.1. Les offres doivent être reçues par l'Autorité Contractante à l'adresse spécifiée à l'article 21.2 du RPAO au plus tard à la date et à l'heure spécifiées dans le Règlement Particulier de l'Appel d'Offres.

22.2. L'Autorité Contractante peut, à son gré, reporter la date limite fixée pour le dépôt des offres en

publiant un additif conformément aux dispositions de l'article 10 du RGAO. Dans ce cas, tous les droits et obligations de l'Autorité Contractante et des Soumissionnaires précédemment régis par la date limite initiale seront régis par la nouvelle date limite.

Article 23 : Offres hors délai

Toute offre parvenue à l'Autorité Contractante après les dates et heure limites fixées pour le dépôt des offres conformément à l'Article 22 du RGAO sera déclarée hors délai et, par conséquent, rejetée.

Article 24 : Modification, substitution et retrait des offres

24.1. Un Soumissionnaire peut modifier, remplacer ou retirer son offre après l'avoir déposée, à condition que la notification écrite de la modification ou du retrait, soit reçue par l'Autorité Contractante avant l'achèvement du délai prescrit pour le dépôt des offres. Ladite notification doit être signée par un représentant habilité en application de l'article 20.2 du RGAO. La modification ou l'offre de remplacement correspondante doit être jointe à la notification écrite. Les enveloppes doivent porter clairement selon le cas, la mention « RETRAIT » et « OFFRE DE REMPLACEMENT » ou « MODIFICATION ».

24.2. La notification de modification, de remplacement ou de retrait de l'offre par le Soumissionnaire sera préparée, cachetée, marquée et envoyée conformément aux dispositions de l'article 21 du RGAO. Le retrait peut également être notifié par télécopie, mais devra dans ce cas être confirmé par une notification écrite dûment signée, et dont la date, le cachet postal faisant foi, ne sera pas postérieure à la date limite fixée pour le dépôt des offres.

24.3. Les offres dont les Soumissionnaires demandent le retrait en application de l'article 24.1 leur seront retournées sans avoir été ouvertes.

24.4. Aucune offre ne peut être retirée dans l'intervalle compris entre la date limite de dépôt des offres et l'expiration de la période de validité de l'offre spécifiée par le modèle de soumission. Tout retrait par un Soumissionnaire de son offre pendant cet intervalle entraîne la confiscation de la caution de soumission conformément aux dispositions de l'article 17.6 du RGAO.

E. Ouverture des plis et évaluation des offres

Article 25 : Ouverture des plis et recours

25.1. L'ouverture de tous les plis se fait en un temps, toutefois pour les projets complexes notamment ceux ayant fait l'objet d'une procédure de pré qualification, l'ouverture peut se faire en deux temps.

La Commission de Passation des Marchés compétente procédera à l'ouverture des plis en un ou deux temps et en présence des représentants des soumissionnaires concernés qui souhaitent y assister, aux date, heure et adresse indiquées dans le RPAO. Les représentants des soumissionnaires qui sont présents signeront un registre ou une feuille attestant leur présence.

25.2. Dans un premier temps, les enveloppes marquées « Retrait » seront ouvertes et leur contenu annoncé à haute voix, tandis que l'enveloppe contenant l'offre correspondante sera renvoyée au Soumissionnaire sans avoir été ouverte. Le retrait d'une offre ne sera autorisé que si la notification correspondante contient une habilitation valide du signataire à demander le retrait et si cette notification est lue à haute voix. Ensuite, les enveloppes marquées « Offre de Remplacement » seront ouvertes et annoncées à haute voix et la nouvelle offre correspondante substituée à la précédente, qui sera renvoyée au Soumissionnaire concerné sans avoir été ouverte. Le remplacement d'offre ne sera autorisé que si la notification correspondante contient une habilitation valide du signataire à demander le remplacement et est lue à haute voix. Enfin, les enveloppes marquées « modification » seront ouvertes et leur contenu lu à haute voix avec l'offre correspondante. La modification d'offre ne sera autorisée que si la notification correspondante contient une habilitation valide du signataire à demander la modification et est lue à haute voix. Seules les offres qui ont été ouvertes et annoncées à haute voix lors de l'ouverture des plis seront ensuite évaluées.

25.3. Toutes les enveloppes seront ouvertes l'une après l'autre et le nom du soumissionnaire annoncé à haute voix ainsi que la mention éventuelle d'une modification, le prix de l'offre, y compris tout rabais [en cas d'ouverture des offres financières] et toute variante le cas échéant, l'existence d'une garantie d'offre

si elle est exigée, et tout autre détail que l'Autorité Contractante peut juger utile de mentionner. Seuls les rabais et variantes de l'offre annoncés à haute voix lors de l'ouverture des plis seront soumis à évaluation.

25.4. Les offres (et les modifications reçues conformément aux dispositions de l'article 24 du RGAO) qui n'ont pas été ouvertes et lues à haute voix durant la séance d'ouverture des plis, quelle qu'en soit la raison, ne seront pas soumises à évaluation.

25.5. Il est établi, séance tenante un procès-verbal d'ouverture des plis qui mentionne la recevabilité des offres, leur régularité administrative, leurs prix, leurs rabais, et leurs délais ainsi que la composition de la sous-commission d'analyse. Une copie dudit procès-verbal à laquelle est annexée la feuille de présence est remise à tous les participants à la fin de la séance.

25.6. A la fin de chaque séance d'ouverture des plis, le président de la commission met immédiatement à la disposition du point focal désigné par l'organisme chargé de la régulation des Marchés Publics, une copie paraphée des offres des soumissionnaires.

25.7. En cas de recours, tel que prévu par le Code des Marchés Publics, il doit être adressé au Ministre Délégué à la Présidence chargée des Marchés Publics avec copies à l'organisme chargé de la régulation des Marchés Publics et au Chef de structure auprès de laquelle est placée la commission concernée.

Il doit parvenir dans un délai maximum de trois (03) jours ouvrables après l'ouverture des plis, sous la forme d'une lettre à laquelle est obligatoirement joint un feuillet de la fiche de recours dûment signée par le requérant et, éventuellement, par le Président de la Commission de Passation des marchés.

L'Observateur Indépendant annexe à son rapport, le feuillet qui lui a été remis, assorti des commentaires ou des observations y afférents.

Article 26 : Caractère confidentiel de la procédure

26.1. Aucune information relative à l'examen, à l'évaluation, à la comparaison des offres, à la vérification de la qualification des soumissionnaires et à la proposition d'attribution du Marché ne sera donnée aux soumissionnaires ni à toute autre personne non concernée par ladite procédure tant que l'attribution du Marché n'aura pas été rendue publique, sous peine de disqualification de l'offre du Soumissionnaire et de la suspension des auteurs de toutes activités dans le domaine des Marchés publics.

26.2. Toute tentative faite par un soumissionnaire pour influencer la Commission de Passation des Marchés ou la Sous-commission d'Analyse dans l'évaluation des offres ou l'Autorité Contractante dans la décision d'attribution peut entraîner le rejet de son offre.

26.3. Nonobstant les dispositions de l'alinéa 26.2, entre l'ouverture des plis et l'attribution du marché, si un soumissionnaire souhaite entrer en contact avec l'Autorité Contractante pour des motifs ayant trait à son offre, il devra le faire par écrit.

Article 27 : Eclaircissements sur les offres et contacts avec l'Autorité Contractante

27.1. Pour faciliter l'examen, l'évaluation et la comparaison des offres, la Commission de Passation des Marchés peut, si elle le désire, demander à tout soumissionnaire de donner des éclaircissements sur son offre. La demande d'éclaircissements et la réponse qui lui est apportée sont formulées par écrit, mais aucun changement du montant ou du contenu de la soumission n'est recherché, offert ou autorisé, sauf si c'est nécessaire pour confirmer la correction d'erreurs de calcul découvertes par la sous-commission d'analyse lors de l'évaluation des soumissions conformément aux dispositions de l'Article 30 du RGAO.

27.2. Sous réserve des dispositions de l'alinéa 1 susvisé, les soumissionnaires ne contacteront pas les membres de la Commission des marchés et de la sous-commission pour des questions ayant trait à leurs offres, entre l'ouverture des plis et l'attribution du marché.

Article 28 : Détermination de la conformité des offres

28.1. La Sous-commission d'analyse procèdera à un examen détaillé des offres pour déterminer si elles sont complètes, si les garanties exigées ont été fournies, si les documents ont été correctement signés, et si les offres sont d'une façon générale en bon ordre.

28.2. La Sous-commission d'analyse déterminera si l'offre est conforme pour l'Essentiel aux dispositions du Dossier d'Appel d'Offres en se basant sur son contenu sans avoir recours à des éléments de preuve extrinsèques.

28.3. Une offre conforme pour l'Essentiel au Dossier d'Appel d'Offres est une offre qui respecte tous les termes, conditions, et spécifications du Dossier d'Appel d'Offres, sans divergence ni réserve importante. Une divergence ou réserve importante est celle qui :

- i. Affecte sensiblement l'étendue, la qualité ou la réalisation des Travaux ;
- ii. Limite sensiblement, en contradiction avec le Dossier d'Appel d'Offres, les droits de l'Autorité Contractante ou ses obligations au titre du Marché ;
- iii. Est telle que sa correction affecterait injustement la compétitivité des autres soumissionnaires qui ont présenté des offres conformes pour l'Essentiel au Dossier d'Appel d'Offres.

28.4. Si une offre n'est pas conforme pour l'Essentiel, elle sera écartée par la Commission des Marchés Compétente et ne pourra être par la suite rendue conforme.

28.5. L'Autorité Contractante se réserve le droit d'accepter ou de rejeter toute modification, divergence ou réserve. Les modifications, divergences, variantes et autres facteurs qui dépassent les exigences du Dossier d'Appel d'Offres ne doivent pas être pris en compte lors de l'évaluation des offres.

Article 29 : Qualification du soumissionnaire

La Sous-commission s'assurera que le Soumissionnaire retenu pour avoir soumis l'offre substantiellement conforme aux dispositions du dossier d'appel d'offres, satisfait aux critères de qualification stipulés à l'article 6 du RPAO. Il est Essentiel d'éviter tout arbitraire dans la détermination de la qualification.

Article 30 : Correction des erreurs

30.1. La Sous-commission d'analyse vérifiera les offres reconnues conformes pour l'Essentiel au Dossier d'Appel d'Offres pour en rectifier les erreurs de calcul éventuelles. La sous-commission d'analyse corrigera les erreurs de la façon suivante :

a. S'il y a contradiction entre le prix unitaire et le prix total obtenu en multipliant le prix unitaire par les quantités, le prix unitaire fera foi et le prix total sera corrigé, à moins que, de l'avis de la Sous-commission d'analyse, la virgule des décimales du prix unitaire soit manifestement mal placée, auquel cas le prix total indiqué prévaudra et le prix unitaire sera corrigé ;

Si le total obtenu par addition ou soustraction des sous totaux n'est pas exact, les sous totaux feront foi et le total sera corrigé ;

c. S'il y a contradiction entre le prix indiqué en lettres et en chiffres, le montant en lettres fera foi, à moins que ce montant soit lié à une erreur arithmétique confirmée par le sous-détail dudit prix, auquel cas le montant en chiffres prévaudra sous réserve des alinéas (a) et (b) ci-dessus.

30.2. Le montant figurant dans la Soumission sera corrigé par la Sous-commission d'analyse, conformément à la procédure de correction d'erreurs susmentionnée et, avec la confirmation du Soumissionnaire, ledit montant sera réputé l'engager.

30.3. Si le Soumissionnaire ayant présenté l'offre évaluée la moins-disante, n'accepte pas les corrections apportées, son offre sera écartée et sa garantie pourra être saisie.

Article 31 : Conversion en une seule monnaie

31.1. Pour faciliter l'évaluation et la comparaison des offres, la sous-commission d'analyse convertira les prix des offres exprimés dans les diverses monnaies dans lesquelles le montant de l'offre est payable en francs CFA.

31.2. La conversion se fera en utilisant le cours vendeur fixé par la Banque des Etats de l'Afrique Centrale (BEAC), dans les conditions définies par le RPAO.

Article 32 : Evaluation et comparaison des offres au plan financier

32.1. Seules les offres reconnues conformes, selon les dispositions de l'article 28 du RGAO, seront évaluées et comparées par la Sous-commission d'analyse.

32.2. En évaluant les offres, la sous-commission déterminera pour chaque offre le montant évalué de l'offre en rectifiant son montant comme suit :

- a. En corrigeant toute erreur éventuelle conformément aux dispositions de l'article 30.2 du RGAO ;
- b. En excluant les sommes provisionnelles et, le cas échéant, les provisions pour imprévus figurant dans

le Détail quantitatif et estimatif récapitulatif, mais en ajoutant le montant des travaux en régie, lorsqu'ils sont chiffrés de façon compétitive comme spécifié dans le RPAO ;

c. En convertissant en une seule monnaie le montant résultant des rectifications (a) et (b) ci-dessus, conformément aux dispositions de l'article 31.2 du RGAO ;

d. En ajustant de façon appropriée, sur des bases techniques ou financières, toute autre modification, divergence ou réserve quantifiable ;

e. En prenant en considération les différents délais d'exécution proposés par les soumissionnaires, s'ils sont autorisés par le RPAO ;

f. Le cas échéant, conformément aux dispositions de l'article 13.2 du RGAO et du RPAO, en appliquant les remises offertes par le Soumissionnaire pour l'attribution de plus d'un lot, si cet appel d'offres est lancé simultanément pour plusieurs lots.

g. Le cas échéant, conformément aux dispositions de l'article 18.3 du RPAO et aux Spécifications techniques, les variantes techniques proposées, si elles sont permises, seront évaluées suivant leur mérite propre et indépendamment du fait que le Soumissionnaire aura offert ou non un prix pour la solution technique spécifiée par le Autorité Contractante dans le RPAO.

32.3. L'effet estimé des formules de révision des prix figurant dans les CCAG et CCAP, appliquées durant la période d'exécution du Marché, ne sera pas pris en considération lors de l'évaluation des offres.

32.4. Si l'offre évaluée la moins-disante est jugée anormalement basse ou est fortement déséquilibrée par rapport à l'estimation du Maître d'Ouvrage des travaux à exécuter dans le cadre du Marché, la commission peut à partir du sous-détail de prix fournis par le soumissionnaire pour n'importe quel élément, ou pour tous les éléments du Détail quantitatif et estimatif, vérifier si ces prix sont compatibles avec les méthodes de construction et le calendrier proposé. Au cas où les justificatifs présentés par le soumissionnaire ne lui semblent pas satisfaisants, l'Autorité Contractante peut rejeter ladite offre après l'avis technique de l'Agence de Régulation des Marchés Publics.

Article 33 : Préférence accordée aux soumissionnaires nationaux

Les entrepreneurs nationaux bénéficient d'une marge de préférence nationale telle que prévue par le Code des Marchés Publics aux fins d'évaluation des offres.

Article 34 : Attribution

34.1. L'Autorité Contractante attribuera le Marché au Soumissionnaire dont l'offre a été reconnue conforme pour l'Essentiel au Dossier d'Appel d'offres et qui dispose des capacités techniques et financières requises pour exécuter le Marché de façon satisfaisante et dont l'offre a été évaluée la moins-disante en incluant le cas échéant les remises proposés.

34.2. Si, selon l'Article 13.2 du RGAO, l'appel d'offres porte sur plusieurs lots, l'offre la moins-disante sera déterminée en évaluant ce marché en liaison avec les autres lots à attribuer concurremment, en prenant en compte les remises offertes par les soumissionnaires en cas d'attribution de plus d'un lot.

34.3 Toute attribution des marchés de Travaux se fait au Soumissionnaire remplissant les capacités techniques et financières requises résultant des critères d'évaluation et présentant l'offre évaluée la moins-disante.

Article 35 : Droit de l'Autorité Contractante de déclarer un Appel d'Offres infructueux ou d'annuler une procédure

L'Autorité Contractante se réserve le droit d'annuler une procédure d'Appel d'Offres après autorisation de Ministre Délégué à la Présidence chargé des Marchés Publics lorsque les offres ont été ouvertes ou de déclarer un Appel d'Offres infructueux après avis de la commission des marchés compétente, sans qu'il y ait lieu à réclamation.

Article 36 : Notification de l'attribution du marché

Avant l'expiration du délai de validité des offres fixé par le RPAO, l'Autorité Contractante notifiera à l'attributaire du Marché par télécopie confirmée par lettre recommandée ou par tout autre moyen que sa soumission a été retenue. Cette lettre indiquera le montant que le Maître d'ouvrage paiera à l'Entrepreneur au titre de l'exécution des travaux et le délai d'exécution.

Article 37 : Publication des résultats d'attribution du marché et recours

37.1. L'Autorité Contractante communique à tout soumissionnaire ou administration concernée, sur requête à lui adressée dans un délai maximal de cinq (5) jours après la publication des résultats d'attribution, le rapport de l'observateur indépendant ainsi que le procès-verbal de la séance d'attribution du marché y relatif auquel est annexé le rapport d'analyse des offres.

37.2. L'Autorité Contractante est tenue de communiquer les motifs de rejet des offres des soumissionnaires concernés qui en font la demande.

37.3. Après la publication du résultat de l'attribution, les offres non retirées dans un délai maximal de quinze (15) jours seront détruites, sans qu'il y ait lieu à réclamation, à l'exception de l'exemplaire destiné à l'organisme chargé de la régulation des marchés publics.

37.4. En cas de recours, il doit être adressé à l'Autorité chargée des Marchés publics, avec copies à l'Agence de Régulation des Marchés Publics, à l'Autorité Contractante et au Président de ladite Commission.

Il doit intervenir dans un délai maximum de cinq (05) jours ouvrables après la publication des résultats.

Article 38 : Signature du marché

38.1. Après publication des résultats, le projet de marché souscrit par l'attributaire est soumis à la Commission de Passation des Marchés compétente pour examen et avis, et le cas échéant, au visa préalable du Ministre en charge des Marchés publics.

38.2. L'Autorité Contractante dispose d'un délai de sept (07) jours pour la signature du marché à compter de la date de réception du projet de marché examiné par la commission des marchés compétente et souscrit par l'attributaire et le cas échéant après le visa du Ministre en charge des Marchés publics.

38.3. Le marché doit être notifié à son titulaire dans les cinq (5) jours qui suivent la date de sa signature.

Article 39 : Cautionnement définitif

39.1. Dans les vingt (20) jours suivant la notification du marché par l'Autorité Contractante, l'entre-preneur fournira au Maître d'Ouvrage un cautionnement garantissant l'exécution intégrale des travaux.

39.2. Le cautionnement dont le taux varie entre 2 et 5% du montant TTC du marché, peut être remplacé par la garantie d'une caution d'un établissement bancaire agréé conformément aux textes en vigueur, et émise au profit du Maître d'ouvrage ou par une caution personnelle et solidaire.

39.3. Les petites et moyennes entreprises (PME) à capitaux et dirigeants nationaux peuvent produire à la place du cautionnement, soit une hypothèque légale, soit une caution d'un établissement bancaire ou d'un organisme financier agréé de premier rang conformément aux textes en vigueur.

39.4. L'absence de production du cautionnement définitif dans les délais prescrits est susceptible de donner lieu à la résiliation du marché dans les conditions prévues dans le CCAG.

PIÈCE N° 03 : RÈGLEMENT PARTICULIER DE L'APPEL D'OFFRES (RPAO)

Règlement Particulier de l'Appel d'Offres

Références du RGAO	Généralités
1	<p>Définition des Travaux :</p> <p>Le présent Appel d'Offres a pour objet, pour les travaux de construction des logements d'astreinte dans certaines structures publiques de la COMMUNE DE BIYOUHA.</p> <p>Les Travaux comprennent :</p> <p>BATIMENT</p> <ul style="list-style-type: none"> - Installation du chantier et travaux préliminaires ; - Terrassement ; - Travaux de béton et béton arme ; - Fondations ; - Travaux de maçonneries ; - Fondations ; - Etanchéité et isolation ; - Charpente et couverture et faux plafond ; - Revêtements durs ; - Plomberie ; - Electricité ; - Menuiserie bois, métallique, alu et vitrerie ; - Peinture ; - Vrd ; <p>Maître d'Ouvrage : Le Maire de la COMMUNE DE BIYOUHA</p> <p>Autorité Contractante : Le Maire de la COMMUNE DE BIYOUHA.</p> <p>Références de l'Appel d'Offres : Avis d'Appel d'Offres National Ouvert en procédure d'urgence N°007/AONO/C-BIYOUHA/CIPM/2025 du 15 SEPTEMBRE 2025</p>
2	<p>Délai d'exécution :</p> <p>Le Délai Maximum prévu par le Maître d'Ouvrage pour l'exécution des travaux est de quatre (04) mois maximum par lot</p>

3	<p><u>Source(s) de financement :</u></p> <p>Les travaux objet du présent marché sont financés par le budget du Fonds Spécial d'Équipement et d'Intervention Intercommunale (FEICOM) exercice 2025 et suivants.</p>
4	<p><u>Liste des candidats pré-qualifiés, le cas échéant :</u> sans objet</p>
5	<p><u>Provenance des matériaux, matériels et fournitures d'équipement et services.</u></p> <p>En ce qui concerne la provenance des matériaux, de matériels et de fourniture, destinés à l'exécution des travaux, la préférence est donnée aux produits fabriqués au Cameroun, sous réserve de leur conformité aux normes techniques, et à la condition que leurs prix soient homologués.</p> <p>Toutefois, en cas de dérogations législatives ou réglementaires, ou résultant des conventions ou accords internationaux, le Ministre chargé du Commerce autorisera l'importation desdits produits, à la demande du cocontractant.</p>

6. Critères d'évaluation

a. 6.1. Critères éliminatoires

Les critères éliminatoires fixent les conditions minimales à remplir pour être admis à l'évaluation suivant les critères essentiels. Le non-respect de ces critères entraîne le rejet de l'offre du soumissionnaire.

Il s'agit notamment:

- absence ou non-conformité d'une pièce administrative non régularisée dans un délai de 48 heures ;
- L'absence et la non-conformité de la caution de soumission à l'ouverture ;
- fausse déclaration ou pièce falsifiée ;
- omission dans l'offre financière d'un prix unitaire quantifié ;
- note technique inférieure à 80% ;
- Offre financière incomplète ;
- Absence de l'Attestation de visite de site signée sur l'honneur et du rapport avec photos en couleur.
- Omission d'un sous détail de prix ;
- Être suspendu de la commande publique, ou figurant sur la liste des entreprises défaillantes annuellement établie par le MINMAP et le FEICOM

b. Critères Essentiels

Les critères relatifs à la qualification des candidats porteront à titre indicatif sur :

- les références ;
- les propositions techniques ;
- le personnel ;
- les matériels ;
- l'acceptation des clauses contractuelles (CCAP et CCTP).

6.2.1 Expérience

- Expérience générale en Marchés publics

Cumul des montants des marchés réalisés au cours des deux (02) dernières années supérieur à **25 millions Francs FCFA**.

- Expérience spécifique en Travaux similaires

Avoir effectivement exécuté de manière satisfaisante et achevé pour l'Essentiel, en tant qu'entrepreneur principal **au moins un (01) marché des travaux de bâtiment** au cours des **deux (02) dernières années**.

Le soumissionnaire devra fournir en termes de justificatifs les copies des procès-verbaux de réception provisoire et/ou définitive, les photocopies des premières et dernières pages des contrats enregistrés.

6.2.2 Personnels

Le Candidat doit établir qu'il dispose du personnel requis pour les postes-clés ci-après :

N°	Position	Qualification minimale requise	Expérience globale (années)
01	Conducteur des travaux	Ingénieur des travaux de Génie Civil	Deux (02)
02	Chef de chantier	Technicien de Génie Civil	Deux (02)
03	Projeteur-mètreur	Technicien de Génie Civil	Deux (02)
04	Responsable en électricité (courant fort-courant faible)	Technicien des techniques industrielles/électricien ou équivalent	Deux (02)
05	Responsable en plomberie et installations sanitaires	Technicien en plomberie sanitaire ou équivalent	Deux (02)
06	Responsable hygiène, sécurité, environnement.	Environnementaliste ou équivalent.	Deux (02)

6.2.3. Matériels

Le Candidat doit établir qu'il dispose en propre ou en location les matériels ci-après :

N°	Type et caractéristiques du matériel	Nombre minimal requis
01	Un camion benne	Un (01)
02	Un pick up	Un (01)
03	Une bétonnière	Un (01)

7. Visite du site des travaux

.	La visite de site est obligatoire dès publication de l'Avis d'Appel d'Offres et tout soumissionnaire doit joindre une attestation de visite des lieux signée sur l'honneur qui décrit les conditions générales du site ou seront réalisés les travaux.
	8. Langue(s) de l'offre : La langue utilisée par les soumissionnaires pour la présentation de leur offre devra être le français ou l'anglais . Toute offre rédigée dans les deux langues sera éliminée.

9 .Présentation des offres

La liste des documents visés à l'article 13 du RGAO devra être complétée, regroupée en trois volumes insérés respectivement dans des enveloppes intérieures et détaillée comme suit :

Enveloppe A – Volume I : Pièces administratives

Il comprend :

- la déclaration d'intention de soumissionner timbrée (suivant modèle joint) ;
- l'accord de groupement notarié, le cas échéant ;
- le pouvoir de signature, le cas échéant ;
- le registre de commerce certifié au Tribunal de Première Instance;
- l'attestation d'immatriculation timbrée ;
- l'attestation de conformité fiscale timbrée ;
- une attestation de non-faillite établie par le Tribunal de Première Instance ;

- h. une attestation de domiciliation bancaire du soumissionnaire, délivrée par une banque de premier ordre agréée par le Ministère en charge des Finances et dont la liste figure dans la pièce 12 du DAO ;
- i. la quittance d'achat du Dossier d'Appel d'Offres ;
- j. la caution de soumission (suivant modèle joint) d'un montant de **cinq cent mille (500 000) francs CFA par lot** d'assurance agréée par le Ministère en charge des Finances, accompagné du récépissé de consignation CDEC.
- k. une attestation de soumission CNPS ;
- l. une attestation de non exclusion des marchés publics délivrée par l'Agence de Régulation des Marchés Publics ;
- m. en cas de groupement chaque membre du groupement doit présenter un dossier administratif complet, les pièces a, h, i, j étant uniquement présentées par le mandataire du groupement.

Sous peine de rejet, les pièces du dossier administratif requises doivent être produites en originaux ou en copies certifiées conformes par le service émetteur ou une autorité compétente (Préfet, Sous-préfet, ...). Elles devront obligatoirement dater de moins de trois (03) mois précédant la date originale de dépôt des offres ou avoir été établies postérieurement à la date de signature de l'Avis d'Appel d'Offres

Enveloppe B – Volume II : Offre technique

B.1. Les renseignements sur les qualifications

- une capacité financière d'au moins **vingt-cinq millions (25 000 000) francs CFA**, délivrée par une banque de premier ordre agréée par le Ministère chargé des Finances.
- la liste des travaux similaires déjà exécutés au cours des trois (03) dernières années ;
Joindre les copies des procès-verbaux de réception provisoire et/ou définitive, les premières et dernières pages des marchés y afférents ;
- la liste du personnel requis pour les postes-clés.
Joindre les CV datés et signés, les copies certifiées conformes des cartes nationales d'identité, les copies certifiées conformes des diplômes, les attestations de disponibilité (suivant le modèle joint) et les attestations d'inscription aux ordres professionnels le cas échéant.
Les qualifications minimales requises pour les personnels aux postes-clés sont disponibles dans la grille d'évaluation ci-après ;
- la liste du matériel.
Joindre les copies des cartes grises, des factures conformes d'achat ou les certificats de vente ou d'achat et les contrats de location (toutes ces pièces doivent être impérativement certifiées)

B.2. Propositions techniques

- une note méthodologique sur la compréhension, l'organisation et l'exécution des travaux ;
- le rapport commenté de visite du site des travaux ;
- le planning d'exécution des travaux ;
- le planning d'approvisionnement ;
- l'organigramme du chantier pour les travaux.

B.3. Les preuves d'acceptations des conditions du marché

Joindre une copie du Cahier des Clauses Techniques Particulières (CCTP) et du Cahier des Clauses Administratives Particulières (CCAP) paraphé sur chaque page, et à la dernière page, daté, signé et cacheté du soumissionnaire.

B.4 Présentation générale de l'offre

Les offres devront être lisibles avec reliure et intercalaires de couleur, au nombre de copies exigé au RPAO.

Enveloppe C – Volume III : Offre financière

- C.1. La soumission proprement dite, en original rédigée selon le modèle joint, timbré au tarif en vigueur, signée, cacheté et datée ;
- C.2. le Bordereau des Prix Unitaires dûment rempli (BPU) paraphé à chaque page, signé, cacheté et daté à la dernière page ;
- C.3. le Détail Quantitatif et Estimatif (DQE) dûment rempli, paraphé à chaque page, signé, cacheté et daté à la dernière page ;
- C.4. les Sous-Détail des Prix (SDP) paraphés ;

NB : Les différentes parties d'un même dossier doivent obligatoirement être séparées par les intercalaires de couleur aussi bien dans l'original que dans les copies, de manière à faciliter son examen.

10. Prix et monnaie de l'offre

10.1	Sous réserves des dispositions contraires prévues au CCAP, tous les droits, impôts et taxes payables par le soumissionnaire au titre du futur marché, ou à tout autre titre, trente (30) jours avant la date limite de dépôt des offres seront inclus dans le prix et dans le montant total de son offre.
10.2	Les prix du marché ne sont pas révisables.
10.3	En cas d'Appels d'Offres Internationaux : Sans objet
10.4	La monnaie de l'offre est libellée en monnaie nationale, le Francs CFA
11	Préparation et dépôt des offres
11.1	<u>Période de validité des offres :</u> La période de validité des offres est de quatre-vingt (90) jours haut à partir de la date limite de dépôt des offres.
11.2	<u>Montant de la caution de soumission :</u> la caution de soumission est de cinq cent mille (500 000) francs CFA par lot et d'une durée de validité de quatre (04) mois , établie par une banque de premier ordre ou une compagnie d'assurance agréée par le Ministère en charge des Finances.
11.3	Les offres seront évaluées sur la base d'un délai d'exécution des travaux compris entre deux (02) mois au minimum et quatre (04) mois au maximum par lot . La méthode d'évaluation figure à l'article 32.2 (e) du RGAO. Le délai d'exécution proposé par le Soumissionnaire retenu deviendra le délai d'exécution contractuel.
11.4	Les variantes techniques sur la ou les parties des travaux spécifiés ci-dessous « ne seront pas » prises en compte dans le cadre des Spécifications techniques du présent Appel d'Offres.
11.5	Lieu, date et heure de la réunion préparatoire à l'établissement des offres : Sans objet
11.6	<u>Nombre de copies de l'offre qui doivent être remplies et envoyées :</u> Les offres seront rédigées sept (07) exemplaires dont un (01) original et six (06) copies marquées comme telles.

11.7	<p><u>Adresse de l'Autorité Contractante à utiliser pour l'envoi des offres :</u></p> <p>Les offres seront déposées sous pli fermé contre récépissé à la Mairie de BIYOUHA, et devra porter la mention suivante :</p> <p>« AVIS D'APPEL D'OFFRES NATIONAL OUVERT EN PROCÉDURE D'URGENCE N°007/AONO/C.BIYOUHA/CIPM/2025 DU 15 SEPTEMBRE 2025, POUR LA CONSTRUCTION DES LOGEMENTS D'ASTREINTE DANS CERTAINES STRUCTURES PUBLIQUES DANS LA COMMUNE DE BIYOUHA, DÉPARTEMENT DU NYONG ET KELLE, REGION DU CENTRE EN TROIS (03) LOTS.</p>
11.8	<p><u>Date et heure limites de dépôt des offres :</u></p> <p>Les offres devront être déposées au plus tard le 10 octobre 2025 à 13 heures, heure locale.</p> <p>Les offres parvenues après les dates et heure limites de dépôt seront reçues. Toutefois mention sera faite dans le PV d'ouverture de plis</p>
11.9	<p><u>Lieu, date et heure de l'ouverture des plis :</u></p> <p>L'ouverture des plis se fera en un temps. L'ouverture des pièces administratives, des offres techniques et financières aura lieu le 10 octobre 2025 à 14 heures, heure locale par la Commission Interne de Passation des Marchés Publics de la COMMUNE DE BIYOUHA, dans la salle de réunion de la Mairie.</p> <p>Seuls les soumissionnaires peuvent assister à cette séance d'ouverture ou s'y faire représenter par une personne de leur choix dûment mandatée.</p>
12	Évaluation et comparaison des offres
12.1	Monnaie retenue pour la conversion en une seule monnaie : Sans objet.
12.2	Le délai d'exécution « ne sera pas » évalué, les soumissionnaires ayant des délais au-delà du délai maximum de six (06) mois seront éliminés.
12.3	La méthode d'évaluation des variantes techniques : Sans objet
12.4	Marge de préférence nationale au cours de l'évaluation : Sans Objet
13	Attribution du marché
	L'Autorité Contractante attribuera le Marché au soumissionnaire dont l'offre a été reconnue conforme pour l'Essentiel au Dossier d'Appel d'Offres avec une note de l'offre technique minimale de 80% (soit 32 oui sur 40) et dont l'offre a été évaluée la moins-disante. Un soumissionnaire peut être attributaire de trois lots.
14	Cautionnement définitif
	Dans les vingt (20) jours suivant la notification du marché par l'Autorité Contractante, l'entrepreneur fournira à ce dernier une caution garantissant l'exécution intégrale des travaux, d'un taux de 2% du montant TTC du marché . Elle devra être établie par une banque de premier ordre ou une compagnie d'assurance agréée par le Ministère en charge des Finances.

GRILLE D'ÉVALUATION

« **AVIS D'APPEL D'OFFRES NATIONAL OUVERT EN PROCÉDURE D'URGENCE**
N° /AONO/C.BIYOUHA/CIPM/2025 DU POUR LA CONSTRUCTION DES LOGEMENTS D'ASTREINTE DANS CERTAINES STRUCTURES PUBLIQUES DANS LA COMMUNE DE BIYOUHA, DÉPARTEMENT DU NYONG ET KELLE, REGION DU CENTRE EN TROIS (03) LOTS. »

FINANCEMENT : BUDGET DU FEICOM, EXERCICE 2025 ET SUIVANTS

GRILLE D'ÉVALUATION

Fiche N°	SOUSSIONNAIRE :	Téléphone :	
A	PERSONNELS AUX POSTES-CLÉS		
A1	CONDUCTEUR DES TRAVAUX	OUI	NON
A1.1	Copie certifiée conforme du diplôme d'Ingénieur des Travaux de Génie Civil ou plus		
A1.2	CV signé et daté		
A1.3	Attestation de disponibilité		
A1.4	CNI certifie		
A1.5	Deux (02) ans ou plus comme Ingénieur de Génie Civil		
TOTAL A1	TOTAL DU CONDUCTEUR DES TRAVAUX sur 05	
A2	CHEF DE CHANTIER	OUI	NON
A2.1	Copie certifiée conforme du diplôme de Technicien de Génie Civil ou plus		
A2.2	CV signé et daté + CNI certifie		
A2.3	Attestation de disponibilité		
A2.4	Deux (02) ans ou plus comme Technicien de Génie Civil		
TOTAL A2	TOTAL DU CHEF DE CHANTIER sur 04	
A3	PROJETEUR-METEUR	OUI	NON
A3.1	Copie certifiée conforme du diplôme de Technicien de Génie Civil ou plus		
A3.2	CV signé et daté + CNI certifie		
A3.3	Attestation de disponibilité		
A3.4	Deux (02) ans ou plus comme Technicien de Génie Civil		
TOTAL A3	TOTAL DU PROJETEUR-METEUR sur 04	
A4	RESPONSABLE D'ELECTRICITE	OUI	NON
A4.1	Copie certifiée conforme du diplôme de Technicien en Électricité ou plus		
A4.2	CV signé et daté +CNI certifie		
A4.3	Attestation de disponibilité		
A4.4	Deux (02) ans ou plus comme Électricien		
TOTAL A4	TOTAL DU RESPONSABLE D'ELECTRICITE sur 04	
A5	RESPONSABLE DE PLOMBERIE ET DES INSTALLATIONS SANITAIRES	OUI	NON
A5.1	Copie certifiée conforme du diplôme de Technicien de Plomberie Sanitaire ou plus		
A5.2	CV signé et daté + CNI certifie		
A5.3	Attestation de disponibilité		
A5.4	Deux (02) ans ou plus comme plombier		
TOTAL A5	TOTAL DU RESPONSABLE DE PLOMBERIE ET DES INSTALLATIONS SANITAIRES sur 04	
A6	RESPONSABLE HYGIENE, SECURITE, ENVIRONNEMENT	OUI	NON
A6.1	Copie certifiée conforme du diplôme d'Environnementaliste (BAC+3)		
A6.2	CV signé et daté + CNI certifie		
A6.3	Attestation de disponibilité		
A6.4	Deux (02) ans ou plus comme environnementaliste		
TOTAL A6	TOTAL DU RESPONSABLE LOGISTIQUE, HSE sur 04	
TOTAL A	TOTAL DES PERSONNELS AUX POSTES-CLÉS sur 25	

B	MOYENS MATERIELS (en propre ou en location)	OUI	NON
B1	Camion benne de 20 tonnes ou plus		
B2	Pick up		
B3	Bétonnière		
TOTAL B	TOTAL DES MOYENS MATERIELS sur 03	
C	EXPERIENCE	OUI	NON
C1	Au moins un marché dans le domaine des Bâtiments réalisé et réceptionné en tant qu'entrepreneur principal au cours des deux (02) dernières années. (Joindre les photocopies des premières et dernières pages de contrat pour les Marchés de travaux ainsi que les procès-verbaux de réception provisoire et/ou définitive le cas échéant)		
C2	Cumul des montants des marchés réalisés et réceptionnés au cours des deux (02) dernières années supérieur à 25 millions Francs FCFA (Joindre les photocopies des premières et dernières pages de contrat ainsi que les procès-verbaux de réception provisoire et/ou définitive le cas échéant)		
TOTAL C	TOTAL DE L'EXPERIENCE sur 02	
D	SITUATION FINANCIERE (sur 04 critères)	OUI	NON
D1	Cumul des montants des marchés réalisés au cours des deux (02) dernières années supérieur à vingt-cinq (25) millions Francs CFA (Joindre copie des pages correspondantes de la déclaration de situation fiscales DSF)		
TOTAL D	TOTAL DE LA SITUATION FINANCIERE sur 01	
E	PROPOSITIONS TECHNIQUES	OUI	NON
E1	Note méthodologique sur la compréhension, l'organisation et l'exécution des travaux		
E2	Planning d'exécution des travaux		
E3	Organigramme de l'entreprise		
TOTAL E	TOTAL DES PROPOSITIONS TECHNIQUES sur 03	
F	ACCEPTATION DES CONDITIONS DU MARCHE (sur 02 critères)	OUI	NON
F1	CCTP Paraphé à toutes les pages, signé, daté et cacheté à la dernière page		
F2	CCAP Paraphé à toutes les pages, signé, daté et cacheté à la dernière page		
TOTAL F	TOTAL ACCEPTATION DES CONDITIONS DU MARCHE sur 02	
G	PRESENTATION GENERALE DE L'OFFRE (sur 04 critères)	OUI	NON
G1	Lisibilité de l'offre		
G2	Nombre de copie tel qu'exige le RPAO		
G3	Reliure		
G4	Intercalaires de couleur		
TOTAL G	TOTAL PRESENTATION GENERALE DE L'OFFRE sur 04	

RECAPITULATIF			
A	TOTAL A		sur 25
B	TOTAL B		sur 03
C	TOTAL C		sur 02
D	TOTAL D		sur 01
E	TOTAL E		sur 03
F	TOTAL F		sur 02
G	TOTAL G		sur 04
	TOTAL GENERAL		sur 40
	NOMBRE DE « OUI » SUPERIEUR OU EGAL A 32		
	DÉCISION (QUALIFIÉ À L'ANALYSE FINANCIÈRE / ÉLIMINÉ) :		

PIÈCE N° 04 : CAHIER DES CLAUSES ADMINISTRATIVES PARTICULIÈRES (CCAP)

SOMMAIRE

Chapitre I : Généralités	38
Article 1 : Objet du marché.....	38
Article 2 : Procédure de passation du marché	38
Article 3 : Définitions et attributions (CCAG Article 2 complété).....	38
Article 4 : Langue, lois et règlements applicables.....	38
Article 5 : Pièces constitutives du marché (CCAG Article 4)	38
Article 6 : Textes généraux applicables	39
Article 7 : Communication (CCAG Article 6 et 10 complétés).....	39
Article 8 : Ordres de service (CCAG Article 8).....	40
Article 9 : Marchés à tranches conditionnelles (CCAG Article 9).....	40
Article 10 : Matériel et personnel de l'entrepreneur (CCAG Article 15 complété).....	40
Chapitre II : Clauses financières	41
Article 11 : Garanties et cautions (CCAG articles 29 et 41).....	41
Article 12 : Montant du marché (CCAG Articles 18 et 19 complétés)	41
Article 13 : Lieu et mode de paiement	41
Article 14 : Variation des prix (CCAG Article 20).....	41
Article 15 : Formules de révision des prix (CCAG article 21)	41
Article 16 : Formules d'actualisation des prix (CCAG article 21).....	41
Article 17 : Travaux en régie (CCAG Article 22 complété)	41
Article 18 : Valorisation des travaux (CCAG article 23)	42
Article 19 : Valorisation des approvisionnements (CCAG article 24 complété)	42
Article 20 : Avances (CCAG article 28).....	42
Article 21 : Règlement des travaux (cf. art.26, 27 et 30 CCAG complétés).....	42
Article 22 : Intérêts moratoires (CCAG Article 31).....	43
Article 23 : Pénalités (CCAG Article 32 complété)	43
Article 24 : Règlement en cas de groupement d'entreprises (CCAG Article 33).....	43
Article 25 : Décompte final (CCAG Article 34)	43
Article 26 : Décompte général et définitif (CCAG Article 35)	43
Article 27 : Régime fiscal et douanier (CCAG Article 36).....	43
Article 28 : Timbres et enregistrement des marchés (CCAG Article 37)	44
Chapitre III : Exécution des travaux	44
Article 29 : Consistance des prestations	44
Article 30 : Obligations du Maître d'Ouvrage (CCAG complété)	44

Article 31 : Délais d'exécution du marché (CCAG Article 38)	44
Article 32 : Rôles et responsabilités de l'entrepreneur (CCAG Article 40)	45
Article 33 : Mise à disposition des documents et du site (CCAG Article 42)	45
Article 34 : Assurances des ouvrages et responsabilités civiles (CCAG Article 45)	45
Article 35 : Pièce à fournir par l'entrepreneur (Article 49 complété)	45
Article 36 : Organisation et sécurité des chantiers (CCAG Article 50)	46
Article 37 : Implantation des ouvrages (CCAG Article 52)	46
Article 38 : Sous-traitance (CCAG article 54)	46
Article 39 : Laboratoire de chantier et essais (CCAG Article 55)	46
Article 40 : Journal de chantier (CCAG Article 56 complété)	46
Article 41 : Utilisation des explosifs (CCAG Article 60)	46
Chapitre IV : De la réception	46
Article 42 : Réception provisoire (CCAG Article 67)	46
Article 43 : Documents à fournir après exécution (CCAG Article 68)	47
Article 44 : Délai de garantie (CCAG Article 70)	47
Article 45 : Réception définitive (CCAG Article 72)	47
Chapitre V : Dispositions diverses	47
Article 46 : Résiliation du marché (CCAG Article 74)	47
Article 47 : Cas de force majeure (CCAG article 75)	47
Article 48 : Différends et litiges (CCAG article 79)	48
Article 49 : Edition et diffusion du présent marché	48
Article 50 et dernier : Entrée en vigueur du marché	48

CHAPITRE I : GÉNÉRALITÉS

Article 1 : Objet du marché

Le présent marché a pour objet **LA CONSTRUCTION DES LOGEMENTS D'ASTREINTE DANS CERTAINES STRUCTURES PUBLIQUES DANS LA COMMUNE DE BIYOUHA, DÉPARTEMENT DU NYONG ET KELLE, REGION DU CENTRE EN TROIS (03) LOTS.**

Article 2 : Procédure de passation du marché

Le présent marché est passé Appel d'Offres National Ouvert en procédure d'urgence
N°_007/AONO/C.BIYOUHA/CIPM/2025 du 15 SEPTEMBRE 2025

Article 3 : Définitions et attributions (CCAG Article 2 complété)

3.1. Définitions générales (Cf. code)

- L'Autorité contractante est : **Le Maire de la COMMUNE DE BIYOUHA.** il passe le marché, veille à la conservation des originaux des documents y relatifs et procède à la transmission des copies au Ministre en charge des Marchés publics et à l'organisme chargé de la régulation ;
- Le bailleur de fonds est le FEICOM, représenté par son **Directeur Général** ;
- Le Maître d'Ouvrage est **le Maire de la COMMUNE DE BIYOUHA** Il représente l'administration bénéficiaire des travaux ;
- Le Chef de service du marché est : **le Secrétaire Général de la COMMUNE DE BIYOUHA,** Il veille au respect des clauses administratives, techniques et financières et des délais contractuels ;
- L'Ingénieur du marché est : **le Délégué Départemental des Travaux Publics du NYONG ET KELE** ;
- La Maitrise d'œuvre est : **le Chef service technique de la Délégation Départementale des Travaux Publics du Nyong-et-Kéllé** ;
- L'entrepreneur est : _____ ;

3.2. Nantissement

Le présent marché peut être donné en nantissement, sous réserve de toute forme de cession de créance.

Dans ce cas :

- l'autorité chargée de l'ordonnancement des paiements est : **le Maire de la COMMUNE DE BIYOUHA** ;
- l'autorité chargée de la liquidation des dépenses est : **le Directeur Général du FEICOM** ;
- l'organisme ou le responsable chargé du paiement est **l'Agent comptable du FEICOM** ;
- le responsable compétent pour fournir les renseignements au titre de l'exécution du présent marché est : **le Secrétaire Général de la COMMUNE DE BIYOUHA** ;

Article 4 : Langue, lois et règlements applicables

4.1. La langue utilisée est le **français ou l'anglais.**

4.2. L'entrepreneur s'engage à observer les lois, règlements en vigueur en République du Cameroun et ce, aussi bien dans sa propre organisation que dans la réalisation du marché.

Si ces lois et règlements en vigueur à la date de signature du présent marché venaient à être modifiés après la signature du marché, les coûts éventuels qui en découleraient directement seraient pris en compte sans gain ni perte pour chaque partie.

Article 5 : Pièces constitutives du marché (CCAG Article 4)

Les pièces contractuelles constitutives du présent marché sont par ordre de priorité :

1. la lettre de soumission ;
2. la soumission de l'entrepreneur et ses annexes dans toutes les dispositions non contraires au Cahier des Clauses Administratives Particulières et au Cahier des Clauses Techniques Particulières ci-dessous visés ;
3. le Cahier des Clauses Administratives Particulières (CCAP) ;
4. le Cahier des Clauses Techniques Particulières (CTP) ;
5. les éléments propres à la détermination du montant du marché, tels que, par ordre de priorité : les bordereaux

- des prix unitaires ; l'état des prix forfaitaires ; le détail ou le devis estimatif ; la décomposition des prix forfaitaires et/ou le sous-détail des prix unitaires ;
- 6. les Plans, notes de calcul, cahiers de sondage et dossiers géotechniques ;
- 7. le Cahier des Clauses Administratives Générales(CCAG) applicables aux Marchés Publics de travaux mis en vigueur par arrêté N° 033/CAB/PM du 13 février 2007 ;
- 8. le ou les Cahiers des Clauses Techniques Générales (CCTG) applicables aux prestations faisant l'objet du marché ;
- 9. l'Avis de Non Objection au Contrat (ANO Contrat) délivré par le FEICOM ;**
- 10.l'Avis de Non Objection au Projet d'Exécution des Ouvrages (ANO PEO) délivré par le FEICOM.**

Article 6 : Textes généraux applicables

Le présent marché est soumis aux textes généraux ci-après :

- 1. la loi cadre N° 96/12 du 05 août 1996 sur la gestion de l'environnement ;
- 2. la loi n°2018/012 du 11 juillet 2018 portant Régime Financier de l'Etat ;
- 3. la loi n°2024/013 du 13 décembre 2024 portant loi des Finances de la République du Cameroun pour l'exercice 2025 ;
- 4. le Code minier ;
- 5. les textes régissant les corps de métier ;
- 6. le Décret n°2001/048 du 23 février 2001 portant organisation et fonctionnement de l'Agence de Régulation des Marchés Publics (et ses différents textes d'application) modifié et complété par le Décret N° 2012/076 du 08 mars 2012 ;
- 7. le Décret n° 2018/366 du 20 juin 2018 portant Code des Marchés Publics et ses différents textes d'application ;
- 8. le Décret n° 2012 /074 du 08 mars 2012 portant création, organisation et fonctionnement des Commissions des Marchés modifié et complété par le Décret N° 2013/271 du 05 août 2013 ;
- 9. la circulaire N°001/CAB/PR du 19 juin 2012 relative à la passation et au contrôle de l'exécution des Marchés Publics
- 10. la Circulaire N° 00013995/C/MINFI du 31 décembre 2024, portant Instructions relatives à l'Exécution des Lois de Finances, au Suivi et au Contrôle de l'Exécution du Budget de l'État et des Autres Entités Publiques pour l'Exercice 2025;
- 11. les DTU pour les travaux de bâtiment ;
- 12. les normes en vigueur ;
- 13. la lettre d'accord de financement 25/N°6686/L/FEICOM/DG/DIPDCTD/SDIT du 28 juillet 2025;
- 14. d'autres textes spécifiques au domaine concerné par le marché.

Article 7 : Communication (CCAG Article 6 et 10 complétés)

- 7.1. Toutes les communications au titre du présent marché sont écrites et les notifications faites aux adresses ci-après :
 - a. Dans le cas où l'entrepreneur est le destinataire : Madame/Monsieur _____
Passé le délai de 15 jours fixé à l'article 6.1 du CCAG pour faire connaître au Maître d'Ouvrage, au Chef de Service du marché son domicile, les correspondances seront valablement adressées à la Mairie D'BIYOUHA.
 - b. Dans le cas où le Maître d'Ouvrage en est le destinataire :
Monsieur le Maire de la COMMUNE DE BIYOUHA avec copie adressée dans les mêmes délais, à l'Autorité contractante, à l'organisme payeur, au Chef de service, à l'ingénieur, à l'Ingénieur du marché.
 - c. Dans le cas où l'Autorité Contractante est :
Monsieur Le Maire de la COMMUNE DE BIYOUHA avec copie adressée dans les mêmes délais, au Maître d'Ouvrage, à l'Organisme Payeur, au Chef de Service, à l'Ingénieur et à l'Ingénieur du marché.
- 7.2. L'entrepreneur adressera toutes notifications écrites ou correspondances à l'Ingénieur du marché, avec copie au Chef de service du Marché, à l'Autorité contractante, à l'Ingénieur et à l'Organisme Payeur.

Article 8 : Ordres de service (CCAG Article 8)

Les différents ordres de service seront établis et notifiés ainsi qu'il suit :

- 8.1. l'ordre de service de commencer les travaux est signé par l'Autorité Contractante et notifié au Cocontractant par Chef de service du marché avec copie à l'Autorité Contractante, à l'Ingénieur du marché, à l'Organisme Payeur, à l'ARMP-CENTRE, au MINMAP-NYONG ET KELLE et à l'Ingénieur du marché ;
- 8.2 Sur proposition du Chef de service du marché, les ordres de service ayant une incidence sur l'objectif, le montant ou le délai d'exécution du marché seront signés par l'Autorité Contractante et notifiés par Chef de service du marché au Cocontractant avec copie à l'Autorité Contractante, à l'Ingénieur du marché, et à l'Organisme Payeur. Le visa préalable de l'Organisme Payeur sera éventuellement requis avant la signature de ceux ayant une incidence sur le montant ;
- 8.3 les ordres de service à caractère technique liés au déroulement normal du chantier seront directement signés par le Chef de Service du Marché et notifiés au Cocontractant par l'Ingénieur du marché avec copie à l'Autorité Contractante, à l'ARMP-CENTRE, au MINMAP- NYONG ET KELLE, au Chef de Service et à l'Organisme Payeur ;
- 8.4 les ordres de service valant mise en demeure seront signés par le Maître d'Ouvrage et notifiés au Cocontractant par le Chef de service, avec copie à l'Autorité Cocontractante, à l'Organisme Payeur à l'Ingénieur, à l'ARMP-CENTRE, au MINMAP- NYONG ET KELLE;
- 8.5 les ordres de service de suspension et de reprise des travaux, pour cause d'intempéries ou autre cas de force majeure, seront signés par l'Autorité Contractante et notifiés par les services de ce dernier au Cocontractant avec copie au Maître d'Ouvrage, au Chef de service, à l'Ingénieur, à l'Organisme Payeur et à l'Ingénieur du marché ;
- 8.6 les ordres de service prescrivant les travaux nécessaires pour remédier aux désordres ne relevant pas d'une utilisation normale qui apparaîtraient dans les ouvrages pendant la période de garantie, seront signés par le Chef de Service, sur proposition de l'Ingénieur et notifiés au Cocontractant par l'Ingénieur avec copie au Maître d'Ouvrage et à l'Organisme Payeur ;
- 8.7 le Cocontractant dispose d'un délai de quinze (15) jours pour émettre des réserves sur tout ordre de service reçu. Le fait d'émettre des réserves ne dispense pas le Cocontractant d'exécuter les ordres de service reçus.
- 8.8 S'agissant des ordres de service signés par l'Autorité Contractante et notifiés par le Maitre d'Ouvrage, la notification doit être faite dans un **délai maximum de 30 jours** à compter de la date de transmission par l'Autorité Contractante au Maitre d'Ouvrage. **Passé ce délai, l'Autorité Contractante constate la carence du Maitre d'Ouvrage, se substitue à lui et procède à ladite notification.**

Article 9 : Marchés à tranches conditionnelles (CCAG Article 9)

Sans objet

Article 10 : Matériel et personnel de l'entrepreneur (CCAG Article 15 complété)

- 10.1. Toute modification, même partielle, apportée aux propositions de l'offre technique n'interviendra qu'après agrément écrit du Chef de Service. En cas de modification, l'entrepreneur le fera remplacer par un personnel de compétence (qualifications et expérience) au moins égale.
- 10.2. En tout état de cause, les listes du personnel d'encadrement à mettre en place seront soumises à l'agrément de l'Ingénieur du marché dans les **quinze (15) jours** qui suivent la notification de l'ordre de service de commencer les travaux. La Maîtrise d'Œuvre disposera de **cinq (05) jours** pour notifier par écrit son avis avec copie au Chef de Service, à l'Ingénieur et à l'Organisme Payeur. Passé ce délai, les listes seront considérées comme approuvées.
- 10.3. Toute modification unilatérale apportée aux propositions en personnel d'encadrement de l'offre technique, avant et pendant les travaux constitue un motif de résiliation du marché tel que visé à l'article 45 ci-dessous ou d'application de **pénalités de 100 000 FCFA** par personnel remplacé.
- 10.4 L'entrepreneur utilisera le matériel approprié proposé dans le projet d'exécution pour la bonne exécution des prestations selon les règles de l'art.
- 10.5 Toute modification apportée sera notifiée à l'Autorité contractante avec copie à l'Organisme Payeur.

CHAPITRE II : CLAUSES FINANCIÈRES

Article 11 : Garanties et cautions (CCAG articles 29 et 41)

11.1. Cautionnement définitif

Le cautionnement définitif est fixé à 2% du montant TTC du marché.

Il est constitué et transmis au Chef Service du marché dans un délai maximum de vingt (20) jours à compter de la date de notification du marché.

Le cautionnement sera restitué, ou la garantie libérée, dans un délai d'un mois suivant la date de réception provisoire des travaux, à la suite d'une mainlevée délivrée par le Maître d'Ouvrage après demande de l'entrepreneur.

11.2. Cautionnement de garantie

La retenue de garantie est fixée à 10% du montant TTC du marché.

La restitution de la retenue de garantie ou du cautionnement sera effectuée dans un délai d'un mois après la réception définitive sur mainlevée délivrée par le Maître d'Ouvrage après demande de l'entrepreneur.

Conformément à la Lettre-Circulaire N°000019/LC/MINMAP du 05 juin 2024, toutes les cautions de retenue de garantie devront être établies par un Établissement financier agréé (banques ou assurances) par le Ministère chargé des finances et accompagnées impérativement du récépissé de consignation délivrée par la Caisse de Dépôt et de Consignation du Cameroun (CDEC).

Les originaux de la caution de retenue de garantie et du récépissé de consignation seront conservés par le Responsable en charge des paiements prévue dans le présent contrat.

11.3. Cautionnement d'avance de démarrage

L'entrepreneur peut sur simple demande adressée au Maître d'Ouvrage, obtenir une avance de démarrage dont le montant ne peut excéder vingt pour cent (20%) du montant TTC du marché. Cette avance de démarrage devra être cautionnée à cent pour cent (100%) par une banque de premier ordre ou une compagnie d'assurance agréée par le Ministère en charge des Finances.

Article 12 : Montant du marché (CCAG Articles 18 et 19 complétés)

Le montant du présent marché, tel qu'il ressort du détail quantitatif et estimatif ci-joint, est de _____(en chiffres) _____(en lettres) francs CFA Toutes Taxes Comprises (TTC) ; soit :

- Montant HTVA : _____(____) francs CFA ;
- Montant de la TVA : _____(____) francs CFA ;
- Montant de l'AIR : _____(____) francs CFA ;
- Net à percevoir = HTVA-(AIR) (_____) francs CFA.

Article 13 : Lieu et mode de paiement

Le Maître d'Ouvrage se libérera des sommes dues de la manière suivante :

Pour les règlements en francs CFA, soit (*montant en chiffres et en lettres HTVA*), par crédit au compte n° _____ouvert au nom de l'entrepreneur à la banque _____

Article 14 : Variation des prix (CCAG Article 20)

14.1. Les prix sont fermes et non révisables.

14.2. Modalités d'actualisation des prix (le cas échéant).

Sans objet

Article 15 : Formules de révision des prix (CCAG article 21)

Sans objet.

Article 16 : Formules d'actualisation des prix (CCAG article 21)

Sans objet.

Article 17 : Travaux en régie (CCAG Article 22 complété)

17.1. Le pourcentage des travaux en régie est de 2% du montant du marché et de ses avenants, le cas échéant

17.2. Dans le cas où l'entrepreneur serait invité à exécuter des travaux en régie, les dépenses exposées et dûment justifiées lui seront remboursées dans les conditions suivantes :

- Les quantités prises en compte seront les heures de mise à disposition ou les quantités de matériaux et matières mises en œuvre ayant fait l'objet d'attachements contradictoires ;
- Les traitements et salaires effectivement payés à la main d'œuvre locale seront majorés pour tenir compte des charges sociales de quarante pour cent (40%) ;
- Les heures d'engin seront décomptées au taux figurant dans les sous-détails de prix ;
- Les matériaux et matières seront remboursés au prix de revient dûment justifié au lieu d'emploi majoré de dix pour cent pour pertes, magasinage et manutention ;
- Le montant des prestations ainsi calculé, y compris les heures d'engins, sera majoré de 25 % pour tenir compte des frais généraux, bénéfices et aléas propres à l'entrepreneur.

Article 18 : Valorisation des travaux (CCAG article 23)

Ce marché est à prix unitaires.

Article 19 : Valorisation des approvisionnements (CCAG article 24 complété)

Sans Objet.

Article 20 : Avances (CCAG article 28)

20.1. Le Maître d'Ouvrage pourrait accorder une avance de démarrage égale à 20% du montant TTC du marché.

20.2 Cette avance dont la valeur ne peut excéder vingt pour cent (20%) du prix initial TTC du marché, est cautionnée à cent pour cent (100%) **par une banque de premier ordre agréée par le Ministère en charge des Finances**, et remboursée par déduction sur les acomptes à verser à l'entrepreneur pendant l'exécution du marché, suivant des modalités définies dans le CCAP.

20.3 La totalité de l'avance doit être remboursée au plus tard dès le moment où la valeur en prix de base des prestations réalisées atteint quatre-vingt pour cent (80%) du montant du marché.

20.4 Au fur et à mesure du remboursement des avances, le Maître d'Ouvrage donnera la mainlevée de la partie de la caution correspondante, sur demande expresse de l'entrepreneur.

Article 21 : Règlement des travaux (cf. art.26, 27 et 30 CCAG complétés)

21.1. Constatation des travaux exécutés

Avant le 30 de chaque mois, l'entrepreneur et le L'Ingénieur du marché établissent un attachement contradictoire qui récapitule et fixe les quantités réalisées et constatées pour chaque poste du bordereau au cours du mois et pouvant donner droit au paiement.

21.2. Décompte mensuel

Au plus tard le cinq (05) du mois suivant le mois des prestations, l'entrepreneur remettra en sept (07) exemplaires au Maître d'Œuvre, deux projets de décompte provisoire mensuel (un décompte hors TVA et un décompte du montant des taxes), selon le modèle de l'Organisme Payeur et établissant le montant total des sommes auxquelles il peut prétendre du fait de l'exécution du marché, depuis le début de celui-ci.

Seul le décompte hors TVA sera réglé à l'entrepreneur. Le décompte du montant des taxes fera l'objet d'une écriture d'ordre entre les budgets du Ministère en charge des finances.

Le montant HTVA de l'acompte à payer à l'entrepreneur sera mandaté comme suit :

- *[100-2,2 ou - 5,5)]% versé directement au compte de l'entrepreneur ;*
- *2,2% ou 5,5% versé au Trésor public au titre de l'AIR dû par l'entrepreneur ;*

Le Maître d'Œuvre disposera d'un délai de sept (07) jours pour transmettre à l'Ingénieur du marché, les décomptes qu'il a approuvés.

L'ingénieur disposera d'un délai de sept (07) jours pour transmettre au Chef de Service du marché, les décomptes qu'il a approuvés de façon à ce qu'ils soient en sa possession au plus tard le 19 du mois.

Le Chef de Service et le maître d'Ouvrage disposent d'un délai de sept (07) jours maximum pour procéder à la signature des décomptes.

Les paiements seront effectués par le FEICOM dans les délais prévus par la réglementation à compter de la remise du décompte approuvé.

Article 22 : Intérêts moratoires (CCAG Article 31)

Les intérêts moratoires éventuels sont payés par état des sommes dues conformément à l'article 88 du Décret n°2018/366 du 20 juin 2018 portant Code des Marchés Publics et ses différents textes d'application ;

Article 23 : Pénalités (CCAG Article 32 complété)

A. Pénalités de retard

23.1. Le montant des pénalités de retard est fixé comme suit :

- a. Un deux millième (1/2000^{ème}) du montant TTC du marché de base par jour calendaire de retard du premier au trentième jour au-delà du délai contractuel fixé par le marché ;
- b. Un millième (1/1000^{ème}) du montant TTC du marché de base par jour calendaire de retard au-delà du trentième jour.

23.2. Le montant cumulé des pénalités de retard est limité à dix pour cent (10%) du montant TTC du marché de base et de ses avenants éventuels

B. Pénalités spécifiques [montant à préciser]

23.3. Indépendamment des pénalités pour dépassement du délai contractuel, le cocontractant est passible des pénalités particulières suivantes pour inobservation des dispositions du contrat, notamment :

- Remise tardive du cautionnement définitif ;
- Remise tardive des assurances ;
- Remise tardive du projet d'exécution pour autant que le retard soit du fait de l'entrepreneur.

La non production des documents susvisés dans les délais réglementaires entraîne une pénalité de **10 000 (dix mille) francs CFA** par jour calendaire de retard.

Article 24 : Règlement en cas de groupement d'entreprises (CCAG Article 33)

24.1. En cas de groupement d'entreprises, les paiements se feront dans le compte du mandataire ;

24.2. La gestion des paiements des sous-traitants est à la charge de l'entrepreneur. Toutefois le Maître d'Ouvrage, l'Autorité Contractante et l'Organisme Payeur pourront intervenir en cas de réclamation des parties.

Article 25 : Décompte final (CCAG Article 34)

25.1. Après achèvement des travaux et dans un délai maximum de **quinze (15)** jours après la date de réception provisoire, l'entrepreneur établira à partir des constats contradictoires, le projet de décompte final des travaux effectivement réalisés qui récapitule le montant total des sommes auxquelles il peut prétendre du fait de l'exécution du marché dans son ensemble.

Les délais de production, d'approbation et/ou de visa des décomptes par les parties prenantes restent les mêmes que ceux précisés à l'article 21.2.

Article 26 : Décompte général et définitif (CCAG Article 35)

26.1. À la fin de période de garantie qui donne lieu à la réception définitive des travaux, le Chef de service dresse le décompte général et définitif du marché qu'il fait signer contradictoirement par l'entrepreneur et l'Autorité Contractante. Ce décompte comprend :

- le décompte final,
- le solde,
- la récapitulation des acomptes mensuels.

La signature du décompte général et définitif sans réserve par l'entrepreneur, lie définitivement les parties et met fin au marché, sauf en ce qui concerne les intérêts moratoires.

Les délais de production, d'approbation et/ou de visa des décomptes par les parties prenantes restent les mêmes que ceux précisés à l'article 21.2.

Article 27 : Régime fiscal et douanier (CCAG Article 36)

Le décret N° 2003/651/PM du 16 avril 2003 définit les modalités de mise en œuvre du régime fiscal des Marchés Publics. La fiscalité applicable au présent marché comporte notamment :

- des impôts et taxes relatifs aux bénéfices industriels et commerciaux, y compris l'IAR qui constitue un

- précompte sur l'impôt des sociétés ;
- des droits d'enregistrement calculés conformément aux stipulations du code des impôts ;
- des droits et taxes attachés à la réalisation des prestations prévues par le marché :
 - des droits et taxes d'entrée sur le territoire camerounais (droits de douanes, TVA, taxe informatique) ;
 - des droits et taxes communaux,
 - des droits et taxes relatifs aux prélèvements des matériaux et d'eau.

Ces éléments doivent être intégrés dans les charges que l'entreprise impute sur ses coûts d'intervention et constituer l'un des éléments des sous-détails des prix hors taxes.

Le prix TTC s'entend TVA incluse.

Article 28 : Timbres et enregistrement des marchés (CCAG Article 37)

Sept (07) exemplaires originaux du marché seront timbrés et enregistrés par les soins et aux frais de l'entrepreneur, conformément à la réglementation.

CHAPITRE III : EXÉCUTION DES TRAVAUX

Article 29 : Consistance des prestations

Les travaux comprennent notamment :

BATIMENT

- Installation du chantier et travaux préliminaires
- Terrassement
- Travaux de béton et béton armé
- Fondations
- Travaux de maçonneries
- Fondations
- Etanchéité et isolation
- Charpente et couverture et faux plafond
- Revêtements durs
- Plomberie
- Electricité
- Menuiserie bois, métallique, alu et vitrerie
- Peinture
- Vrd

Article 30 : Obligations du Maître d'Ouvrage (CCAG complété)

30.1. Le Maître d'Ouvrage est tenu de fournir au prestataire les informations nécessaires à l'exécution de sa mission, et de lui garantir, aux frais de ce dernier, l'accès aux sites des projets.

30.2. Le Maître d'Ouvrage assure au prestataire protection contre les menaces, outrages, violences, voies de fait, injures ou diffamations dont il peut être victime en raison ou à l'occasion de l'exercice de sa mission.

Article 31 : Délais d'exécution du marché (CCAG Article 38)

31.1. Le délai d'exécution des travaux objet du présent marché est de : **quatre (04) Mois pour chaque lot.**

31.2. Ce délai court à compter de la date de notification de l'ordre de service de commencer les travaux.

Article 32 : Rôles et responsabilités de l'entrepreneur (CCAG Article 40)

Le planning hebdomadaire détaillé des travaux sera communiqué à L'Ingénieur du marché à chaque début de semaine et le planning général actualisé à chaque début de mois.

Article 33 : Mise à disposition des documents et du site (CCAG Article 42)

L'exemplaire reproductible des plans figurant dans le Dossier d'Appel d'Offres sera remis par : L'Ingénieur du marché. Le Maître d'Ouvrage met le site des travaux et ses voies d'accès à la disposition de l'entrepreneur en temps utile et au fur et à mesure de l'avancement des travaux.

Article 34 : Assurances des ouvrages et responsabilités civiles (CCAG Article 45)

Les polices d'assurances suivantes sont requises au titre du présent Marché pour les montants minimum indiqués ci-après dans un délai de quinze (15) jours à compter de la notification du marché :

- Assurance responsabilité civile, chef d'entreprise;
- Assurance "Tous risques chantier" ;

Article 35 : Pièce à fournir par l'entrepreneur (Article 49 complété)

35.1. Programme des travaux, Plan d'assurance qualité et projet d'exécution

Dans un délai maximum de **trente (30) jours** à compter de la notification de l'ordre de service de commencer les travaux, l'entrepreneur soumettra, en **sept (07)** exemplaires, à l'approbation de l'Ingénieur après avis du Maître d'Œuvre, le programme d'exécution des travaux, son calendrier d'approvisionnement, son projet de Plan d'Assurance Qualité (PAQ) et son Plan de Gestion Environnementale.

Ce programme sera exclusivement présenté selon les modèles fournis.

a. Deux (02) exemplaires de ces pièces lui seront retournés dans un délai de quinze (15) jours à partir de leur réception avec :

- Soit la mention d'approbation " BON POUR EXECUTION " ;
- Soit la mention de leur rejet accompagnée des motifs dudit rejet.

L'entrepreneur disposera alors de huit (08) jours pour présenter un nouveau programme. L'Ingénieur ou le Maître d'Œuvre disposera alors d'un délai de cinq (05) jours pour donner son approbation ou faire d'éventuelles remarques ; Les délais d'approbation du programme sont suspensifs du délai d'exécution.

L'approbation donnée par le Chef de Service ou le Maître d'Œuvre n'atténuera en rien la responsabilité de l'entrepreneur. Cependant les travaux exécutés avant l'approbation du programme ne seront ni constatés ni rémunérés sauf s'ils ont été expressément ordonnés. Le planning actualisé et approuvé deviendra le planning contractuel.

L'entrepreneur tiendra constamment à jour, sur le chantier, un planning des travaux qui tiendra compte de l'avancement réel du chantier. Des modifications importantes ne pourront être apportées au programme contractuel qu'après avoir reçu l'accord du Chef Service du Marché. Après approbation du programme d'exécution par le Chef Service du Marché, celui-ci le transmettra dans un délai de cinq (05) jours à l'Autorité Contractante, sans effet suspensif de son exécution. Toutefois, s'il est constaté des modifications importantes dénaturant l'objectif du marché ou la consistance des travaux, l'Autorité Contractante retournera le programme d'exécution accompagné des réserves à lever dans un délai de quinze (15) jours à compter de sa date de réception.

- b. Le Plan de Gestion Environnemental fera ressortir notamment les conditions de choix des sites techniques et de base vie, les conditions d'emprunt de sites d'extraction et les conditions de remise en état des sites de travaux et d'installation.
- c. L'entrepreneur indiquera dans ce programme les matériels et méthodes qu'il compte utiliser ainsi que les effectifs du personnel qu'il compte employer.
- d. L'agrément donné par le chef de service ou l'Ingénieur du marché ne diminue en rien la responsabilité de l'entrepreneur quant aux conséquences dommageables que leur mise en œuvre pourrait avoir tant à l'égard des tiers qu'à l'égard du respect des clauses du marché.

35.2. Projet d'exécution

- a. **Avant le démarrage des travaux et après approbation du Projet d'Exécution par l'Ingénieur du Marché, la Non Objection audit Projet d'Exécution des Ouvrages, devra préalablement être délivrée par le FEICOM**

dans un délai n'excédant pas vingt (20) jours calendaires.

- b. Le dossier des plans d'exécution (*calcul et dessins*) d'exécution nécessaires à la réalisation de toutes les parties de l'ouvrage devra être soumis au visa de l'Ingénieur du Marché dans un délai maximum de **trente (30) jours calendaires** après la notification de l'ordre de service de commencer les travaux.
- c. L'Ingénieur disposera d'un délai de **dix (10) jours** pour les examiner et faire connaître ses observations. L'entrepreneur disposera alors d'un délai de **cinq (05)** pour présenter un nouveau dossier intégrant lesdites observations.
- d. Le FEICOM (Organisme payeur) disposera d'un délai de **vingt (20) jours** calendaires pour délivrer la non objection préalable au démarrage des travaux.

35.3. En cas d'inobservation des délais d'approbation des documents ci-dessus par l'Administration, ceux-ci sont réputés approuvés.

Article 36 : Organisation et sécurité des chantiers (CCAG Article 50)

36.1. Les panneaux placés au début et à la fin de chaque tronçon, devront être mis en place dans un délai maximum d'un mois après la notification de l'ordre de service de démarrer les travaux.

36.2. Services à informer en cas d'interruption de la circulation ou le long des itinéraires déviés :

L'entrepreneur devra se conformer rigoureusement aux instructions de l'Ingénieur du marché sur la signalisation de ses chantiers. Cette signalisation devra être conforme à la réglementation en vigueur. Avant la tombée de la nuit, les installations des chantiers et les voies circulées devront être éclairées au moyen de lanternes d'une intensité lumineuse suffisante pour assurer en toute sécurité la circulation terrestre

36.3. L'Entrepreneur prendra toutes les dispositions utiles pour maintenir le site des travaux et les alentours en bon état de propreté et de sécurité.

Article 37 : Implantation des ouvrages (CCAG Article 52)

L'Ingénieur du marché notifiera dans un délai de **vingt (20)** jours suivant la date de notification de l'ordre de service de commencer les travaux, les points et niveaux de base du projet.

Article 38 : Sous-traitance (CCAG article 54)

La part des travaux à sous-traiter est de **maximum de 30%** du montant du marché de base et de ses avenants.

Article 39 : Laboratoire de chantier et essais (CCAG Article 55)

39.1. Indiquer si nécessaire les modalités de réalisation des essais et études géotechniques prévues dans le CCTP.

39.2. Le Chef de Service dispose d'un délai de **sept (07)** jours pour agréer le personnel et le laboratoire de l'entrepreneur, dès réception de la demande et après avis de l'Ingénieur du Marché.

Article 40 : Journal de chantier (CCAG Article 56 complété)

40.1. Le journal de chantier sera signé contradictoirement par l'Ingénieur du marché et le représentant de l'entrepreneur systématiquement tous les jours.

40.2. C'est un document contradictoire unique. Ses pages sont numérotées et visées. Aucune page ne doit être enlevée. Les parties raturées ou annulées sont signalées en marge pour validation.

Article 41 : Utilisation des explosifs (CCAG Article 60)

Sans Objet.

CHAPITRE IV : DE LA RÉCEPTION

Article 42 : Réception provisoire (CCAG Article 67)

Avant la réception provisoire, l'entrepreneur demande par écrit au Maître d'Ouvrage avec copie à l'Autorité Contractante, à l'Ingénieur et l'Organisme Payeur, l'organisation d'une visite technique préalable à la réception.

42.1. Épreuves éventuelles comprises dans les opérations préalables à la réception :

- les épreuves sclérométriques des éléments de structure de l'ouvrage ;
- la vérification de la disposition et l'installation des fourreaux et câbles (électriques, téléphoniques) ;
- la vérification des installations sanitaires et associées ;

- la vérification des défauts structurels et de formes.

42.2. Constatation éventuel du repliement des installations de chantier et de la remise en état des

42.3. La Commission de réception sera composée des membres suivants à titre indicatif :

1. *Le Maître d'Ouvrage ou son représentant, **Président** ;*
2. *Le Directeur Général du FEICOM ou son représentant, **Membre** ;*
3. *Le Chef de Service du Marché ou son représentant, **Membre** ;*
4. *Le Sous-Directeur du Développement des CTD du FEICOM/CENTRE, **Membre** ;*
5. *Le Délégué Départemental des Marchés Publics du NYONG ET KELLE ou son Représentant, **Observateur** ;*
6. *L'Ingénieur du marché, **Rapporteur** ;*
7. *L'Entrepreneur, **Observateur**.*

L'entrepreneur est convoqué à la réception par courrier au moins **dix (10) jours** avant la date de la réception. Il est tenu d'y assister (ou de s'y faire représenter).

Il assiste à la réception en qualité d'observateur. Son absence équivaut à l'acceptation sans réserve des conclusions de la commission de réception.

La Commission après visite du chantier examine le procès-verbal des opérations préalables à la réception et procède à la réception provisoire des travaux s'il y a lieu.

La visite de réception provisoire fera l'objet du procès-verbal de réception provisoire signé sur le champ par tous les membres de la commission.

Le procès-verbal de réception provisoire précise ou fixe la date d'achèvement des travaux.

42.4. Il sera organisé les réceptions partielles des parties d'ouvrages avant l'établissement des décomptes mensuels

Article 43 : Documents à fournir après exécution (CCAG Article 68)

43.1. Après la réception provisoire, l'entrepreneur fournira au Maître d'ouvrage, et dans un délai de vingt (20) jours, les clés de l'ouvrage, les plans de recollement et les photos retraçant l'évolution des travaux.

Article 44 : Délai de garantie (CCAG Article 70)

La durée de garantie est de **douze (12) mois** à compter de la date de réception provisoire des travaux.

Article 45 : Réception définitive (CCAG Article 72)

45.1. la réception définitive s'effectuera dans un délai maximal de **quinze (15) jours** à compter de l'expiration du délai de garantie.

45.3. la procédure de réception est la même que celle de la réception provisoire.

CHAPITRE V : DISPOSITIONS DIVERSES

Article 46 : Résiliation du marché (CCAG Article 74)

Le marché peut être résilié comme prévu à la section III Titre IV du décret n° 2004/275 du 24 Septembre 2004 et également dans les conditions stipulées aux articles 74, 75 et 76 du CCAG, notamment dans l'un des cas de :

- retard de plus de quinze (15) jours calendaires dans l'exécution d'un ordre de service ou arrêt injustifié des travaux de plus de sept (07) jours calendaires ;
- retard dans les travaux entraînant des pénalités au-delà de 10 % du montant des travaux ;
- refus de la reprise des travaux mal exécutés ;
- défaillance de l'entrepreneur ;
- non-paiement persistant des prestations.

Article 47 : Cas de force majeure (CCAG article 75)

Dans le cas où l'entrepreneur invoquerait le cas de force majeure, les seuils en deçà des quels aucune réclamation ne sera admise sont :

- *pluie : 200 millimètres en 24 heures ;*
- *vent : 40 mètres par seconde ;*

- *crue : la crue de fréquence décennale.*

Article 48 : Différends et litiges (CCAG article 79)

Les différends ou litiges nés de l'exécution du présent marché peuvent faire l'objet d'un règlement à l'amiable. Lorsqu'aucune solution amiable ne peut être apportée au différend, celui-ci est porté à l'Attention de l'Autorité des Marchés Publics avant d'être porté devant la juridiction camerounaise compétente.

Article 49 : Edition et diffusion du présent marché

Douze (12) exemplaires du présent marché seront édités par les soins de l'entrepreneur et fournis au Maître d'Ouvrage.

Article 50 et dernier : Entrée en vigueur du marché

Le présent marché ne deviendra définitif qu'après sa signature par l'Autorité Contractante. Il entrera en vigueur dès sa notification à l'entrepreneur par ce dernier.

PIÈCE N° 05 : CAHIER DES CLAUSES TECHNIQUES PARTICULIÈRES (CCTP)



PROJET DE CONSTRUCTION DE LOGEMENTS D'ASTREINTE

LE MAIRE DE LA COMMUNE DE BIYOUHA



- NOTE DE PRESENTATION ET CONTEXTE
- DESCRIPTIF ET SPECIFICATION TECHNIQUE
- CONCLUSION
- PIECES GRAPHIQUES



PROJET DE CONSTRUCTION DE LOGEMENTS D'ASTREINTE
LE MAIRE DE LA COMMUNE DE BIYOUHA



■ NOTE DE PRESENTATION ET CONTEXTE

Introduction Et Contexte :

Dans l'industrie de la construction, l'expression « devis descriptif » signifie une description écrite claire des travaux que comporte l'exécution d'un projet. Le présent devis descriptif est constitué de descriptions précises de produits, de matériaux, de normes, d'équipements, de services, de systèmes de construction, de méthodes et de processus de construction, et enfin de qualité d'exécution. Le devis décrit aussi les conditions matérielles et environnementales à créer ou à maintenir dans la zone des travaux, au chantier, dans les espaces adjacents et à l'extérieur du chantier. Il établit également les procédures administratives (surveillance, etc.) nécessaires à l'obtention d'un ouvrage de qualité.

Le présent projet se situe dans un contexte de mise en place de la décentralisation et de développement des collectivités territoriales décentralisées (CTD) via les projets de développements tels les plans types du FEICOM pour abriter les logements d'astreinte du Cameroun. Il trouve ainsi toute sa place sur plusieurs plans :

Au plan socio - économique :

- Le projet améliorera le cadre de travail de certains personnel dans l'environnement de campagne;
- Il assurera un rapprochement avec le service pour ces travailleurs du public ;
- Il améliorera le rendement;
- Il contribuera à améliorer durablement les conditions de vie des travailleurs ;
- Il participera à l'embellissement de la ville et de la localité.

Au plan culturel : Le projet est en cohérence avec les besoins du lieu d'implantation et de ces populations via son concept et son programme architectural.

A – OBJET :

Le projet consiste en la construction d'un logement d'astreinte pour les travailleurs Construction d'un logement d'astreinte à l'école publique de BIYOUHA Centre, à l'Ecole maternelle de Song Bayang et au Centre de santé Intégré de Nsonga. Appartement comprendra :

- Une surface bâtie de 85 m²
- Un séjour de 23 m² ;
- Une cuisine de 8.56 m² ;
- Une chambre principale + douche de 14.61 m² ;
- Une chambre secondaire de 9.54 m² ;
- Une salle d'eau commune de 2.86 m² ;
- Une véranda de 18.44 m²

NB : le bloc présenté ci-dessus sera scindé et un seul appartement fera l'objet du lot qui sera bâti sur un site.

B – Présentation du projet

Le projet sera adapté aux différents sites qui lui seront accordé dans les différentes structures nécessitant une plate-forme de 100m².

Les plans d'architecte joints en annexe présenteront la distribution des locaux et le programme architectural.

La structure porteuse en portique du projet fonctionne en système classique : plancher, poutre, poteau et semelle. Leurs calculs sont conformes aux règles techniques de conception et calcul des ouvrages et constructions en béton armé suivant l'Euro-Code 2 et le BAEL91 Modifier 99.

C – DONNEES SUR LE BATIMENT

I - LE PARTI ARCHITECTURAL

A : Critère de sélection des matériaux

A -1) Sables : Les sables seront exempts de matière organique d'origine animale ou végétale, la granulométrie sera comprise entre 0,08 mm et 2,5 mm pour les mortiers et chape entre 0,16 mm pour les ouvrages en béton.

A-2) Gravillons : Les gravillons destinés à la confection des bétons seront homogènes naturels ou concassés. Les gravillons doivent avoir été débarrassés de leur pellicule et autre impureté par lavage, il est préconisé d'utiliser les gravillons 5/15 dans toutes les compositions de béton.

A-3) Eau de gâchage : Les eaux utilisées dans la confection des mortiers, béton et lavage des granulats doivent être non corrosives et dépourvues d'impuretés.

A - 4) Liants hydrauliques : les ciments utilisés pour les mortiers et bétons doivent satisfaire aux conditions générales imposées par la réglementation en vigueur. Ils seront de type CPJ 35 de CIMENCAM et devront présenter aucune trace d'humidité. Le stockage sur le chantier sera réalisé sur un plancher sec et ventilé. Tous les stocks doivent être pulvérulents.

A-5) Armatures: Les armatures pour béton armé seront des aciers doux et des aciers torréfiés conformes aux prescriptions techniques en vigueur, elles doivent être parfaitement propres sans aucune trace de souille, elles seront façonnées et mises en œuvre conformément aux plans de ferrailage soumis par l'entrepreneur à l'approbation de l'Ingénieur avant le début des travaux.

A –6) Coffrage : Les coffrages seront simples et robustes, ils devront supporter sans déformation les pressions hydrauliques des bétons, les effets de la vibration et le poids des ouvriers, employés dans la mise en œuvre. L'étanchéité des coffrages sera suffisante pour que l'excès d'eau ne puisse entraîner les fuites de liants hydrauliques.

B : Mode d'exécution des tâches

Tâche 1 : Etudes

: Ces travaux consistent en

- Etablissement des plans d'exécution et de recollement à l'Echelle 1/100^e ;
- La fourniture du livre journal de chantier ;
- La confection du programme d'exécution des travaux qui sera soumis à l'approbation de l'Ingénieur avant le début des travaux ;
- La réalisation des essais et sondage IN SITU.

Tâche 2: Débroussaillage: Le débroussaillage s'étend sur l'emplacement du bâtiment et sur un rayon de 10 m autour de celui-ci. Cette tâche englobe l'abattage et le dessouchage d'arbres sur l'emprise du bâtiment et tout autour en vue de sécuriser l'ouvrage projeté.

Tâche 3 : Installation de chantier : Les travaux entièrement à la charge de l'entreprise consiste en début de chantier en:

- La construction d'une clôture de délimitation de l'entreprise en matériaux provisoires ;
- La construction des magasins de stockages des matériaux ;
- L'approvisionnement général du site en tout matériel et matériaux nécessaires à l'exécution des travaux ;
- L'intendance des personnels de chantier ;
- L'alimentation en eau et en électricité du chantier éventuellement l'ouverture d'une ligne téléphonique ;
- la fourniture et la pose du panneau de chantier suivant le modèle fourni par le Maître d'Ouvrage ;
- l'amenée et le repli du matériel ;
- La sécurisation générale du chantier.

Tâche 4 : Nivellement de la plateforme : il consiste en le nivellement d'une plateforme du bâtiment et sur une emprise de 6 m autour de celui-ci ; cependant, pour les terrains en pente et pour les structures multi blocs (deux ou trois salles de classes) le principe de nivellement de la plateforme en gradin sera admis sur accord de l'Ingénieur et sous la supervision du Maître d'ouvrage. Le décapage consiste en l'élimination sur l'emprise du bâtiment d'une couche superficielle de 10 cm ou plus constitué des terres végétales. Les terres issues du décapage ne pourront être remise en œuvre dans le projet, elles seront évacuées du site et déposées dans les sites agréés par le Maître d'ouvrage.

Tâche 5 : Implantation : C'est l'ensemble des travaux de planimétrie et d'altimétrie nécessaires à l'inscription de l'ouvrage en projet sur la plateforme nivelée. Ils s'exécutent conformément au dossier technique (plans, sondage, etc.) approuvé par l'Ingénieur. Il est sanctionné par la production d'un procès-verbal contradictoirement signé par l'entreprise et l'Ingénieur. Elle consiste sur un site nivelé à matérialiser l'emprise du bâtiment et à déterminer la consistance des fouilles.

Tâche 6 : Fouilles: elles consistent à exécuter des tranches en rigole jusqu'à atteindre le bon sol dans tous les cas la profondeur de ces fouilles ne sera inférieure à 70 cm en tout point, les parois des fouilles seront bien dressées et les fonds parfaitement bien nivelés, l'exécution des fouilles sera subordonnée à l'approbation de l'implantation du bâtiment par l'Ingénieur.

Tâche 7: Béton de propreté: c'est un béton maigre dosé à 150 kg/m³ (gravillon 5/15) de 05 cm d'épaisseur étalé sur le fond des fouilles nivelées.

Tâche 8 : Semelles et poteaux de fondations : seront en béton armé dosé à 350 kg/m³, les Semelles isolées sous poteaux auront pour section (80 x 80 x 20) cm pour poteaux (15 x 15) cm et (15 x 30) cm, les aciers seront façonnés de la manière suivante HA10 tous les 20 cm maxi dans les deux sens.

Sa mise en œuvre comprend : le coffrage, la pose du ferrailage, la pervibration pendant le bétonnage et toutes bonnes sujétions d'exécution.

Pour les dimensions et le ferrailage, se référer aux plans d'exécutions joints au DAO.

Les poteaux auront une section de 15x15 cm ou de 15 x 30 cm, les aciers seront façonnés en cadre T6 tous les 20 cm plus quatre aciers filants T8 pour les poteaux 15 x 15 cm, et six aciers filant T8 pour les poteaux 15x30cm.

Tâche 9 : Murs de fondations : ils seront en agglomérés de 20 x 20 x 40 cm bourrés de béton ordinaire dosé à 250 kg/m³ et hourdés au mortier de ciment ordinaire.

Tâche 10 : Chainage bas : il est exécuté sur les murs de fondations avec un béton armé dosé à 350 kg/m³ la section de chaînage et de 20 x 20 cm .pour les aciers les cadres seront en T6 tous les 20 cm, plus quatre filants T8 et quatre équerres T8 aux angles.

Tâche 11: Remblai : sous réserve de leur bonne qualité, les déblais issus des fouilles pourront être utilisés pour les remblais, ces remblais seront exécutés par les couches successives de 20 cm compactés jusqu'à 95% de l'OMP des terres excédentaires, ainsi que celles de mauvaises qualités doivent être déposées dans les sites agréées par l'Ingénieur.

Tâche 12 : Fûts poteaux sont en béton armé de section 15 x 15 cm dans les murs et 15 x 30 cm sur les vérandas. Le béton est dosé à 350 kg/m³ ; les cadres sont aciers T6 et sont espacés de 20 cm plus quatre (04) filants T8 pour les poteaux de 15x15; cadre plus épingles T6 tous les 20 cm plus 06 filants T8 pour les poteaux. 15x30 cm.

Tâche 13 : Murs en élévation : les murs seront montés en agglomérés de mortier de ciment creux de 15 x 20 x 40 cm suivant les indications de plans. Les joints seront au mortier de ciment dosé à 250 kg/m³. Ces agglomérés devront avoir une bonne résistance à l'écrasement.

Tâche 14 : Dallage du sol: le sol préalablement compacté recevra un béton armé de treillis soudé et dosé à 350 kg/m³ de 8 cm d'épaisseur exécuté sur film polyane de 400 microns posé sur une couche de sable gros grain de 5 cm ; Il sera découpé en surface de 16 m² maximum avec des joints combinés. La finition sera talochée. Le dallage est constitué d'un béton dosé à 350 kg/m³.

Tâche 15: Linteaux: sont en béton armé section 15 x 20 cm, le béton est dosé à 350 kg/m³ les aciers sont les cadres T6, tous les 15 cm et quatre (04) filants T8.

Tâche 16 : Poutre de véranda : elle est en béton armé de section 15 x. 20 cm ; le béton est dosé à 350 kg/m³, les aciers sont les cadres T6 tous les 20 cm plus 4 filants T8.

Tâche 17: chainage haut : il est en Béton armé de section 20 x 15 cm ; le béton est dosé à 350 kg/m³ les aciers sont : épingles T6 tous les 20 cm plus 4 filants T8 et 4 équerres T8 aux angles.

Tâche 19: Chape: elle est réalisée avec un mortier de gros sable dosé à 400 kg/m³, la finition est faite avec un lissage à la barbotine de ciment avec bouchardage.

Tâche 20 : Enduit: il sera exécuté sur les parties maçonnées ou bétonnées, l'enduit exécuté sur les parois maçonnées ou bétonnées mortier dosé à 400 kg/m³, il s'effectue en deux phases:

- L'accrochage: c'est un gobetis avec un mortier de gros sable.
- La finition: avec un mortier de sable fin taloché.

Tâche 21 : Caniveau: il est exécuté autour du bâtiment un caniveau en béton armé dosé à 350 kg/m³ de 40 cm de largeur et de 30 cm de profondeur avec des fonds coulés et lissés au mortier de ciment dosé à 200 kg/m³. L'épaisseur des parois est de 08 cm, les caniveaux seront couverts des dalles préfabriquées aux droits des entrées de salles de classe sur une largeur de 2 m, une pente minimale de 2 % sera exécutée au fond des caniveaux pour faciliter l'écoulement des eaux.

Tâche 22 : Dallage extérieur: les murs de soubassement seront protégés par un dallage de 80 cm de large et d'épaisseur 8 cm tout autour des bâtiments. Ce dallage sera en béton armé de treillis soudés dosé à 350 kg/m³.

Tâche 23 : Fermes : sont exécutés avec du bois 3 x 15 traité au xylamon ou au carbiny. Ces fermes seront solidement ancrées dans la maçonnerie à l'aide des fers d'attente des poteaux.

Tâche 25: Pannes: elles sont en bois dur traité en xylamon de section 8x8cm ;elles seront fixées avec des pattes de scellement en fer plat de 03 x 30 x 200 cm.

Tâche 26: planches de rives: elles sont fixées sur façade avant, arrière, pignon droit et gauche, les planches utilisées auront largeur 30 cm et de 3 cm, d'épaisseur, elles seront en bois durs rabotés sur les deux faces, sur les pignons.

Tâche 27 : Tôle alu : la couverture sera réalisée en tôle bac aluminium de 5/10^e fixé sur des pannes par des tire fonds de 08x80 cm avec accessoires.

Tâche 28 : Plafond : il est constitué :

- Le solivage : le solivage est en bois dur de section 04 x 08 cm traité au xylamon.
- L'habillage est constitué de contreplaqué 04 mm en Ayous coupé en plaque de 60 x 120 cm. Il sera réalisé des couvre-joints périphériques à l'intérieur et à l'extérieur une frappe de visite dans chaque pièce des trous de ventilation perforés sur chaque, pour le plafond intérieur et de la véranda pièce extérieure,
- L'habillage en tôles lisses pour le plafond extérieur.

Tâche 29: Portes métalliques : à un vantail plus imposte de 225 de haut
seuil : Cornière de 30x30x 4 mm

Vantail : Tube carré de 30 plus note noire de 10/10^e sur une face plus 3 Paumelles de 100 plus serrure de canon vachette + 2 targettes.

Tâches 30 : fourreautage : en tube **flexible orange** de 20mm de diamètre encastré dans la maçonnerie.

Tâche 31 : Câblerie : les câbles seront en V.G.V en TH section 1,5 mm 2 pour les circuits d'éclairage 2,5 mm 2 pour les circuits de prise.

Chaque circuit comprendra un maximum de 8 appareils et sera protégé par des fusibles de 10 A pour les circuits d'éclairage et de 16 A pour les circuits de prise.

Tâche 32 : Appareillage: réglettes complètes de 120, interrupteurs, prises, boîtiers etc.

Tâche 33 :

- a) Imprégnation sur mur : elle se fait à la chaux.
- b) Imprégnation sur plafond: elle se fait au PANTIMAT
- c) Imprégnation sur bois: elle se fait à la peinture glycérophthalique diluée.

Tâche 34 : Finition peinture.

- Murs intérieur et plafond : au PANTEX 800 (2 couches) ;
- Murs extérieurs au PANTEX 1300 (2 couches 15 cm) ;
- Menuiserie métallique: en peinture glycérophthalique (2 couches).

Tâche 36 : Rampe d'accès pour handicapés

- L'élévation d'un murais en agglos de 20x20x40 bourrés pour rampe d'accès
- un remblai de terre en grave latéritique compacté
- La fourniture et la mise en œuvre d'un remblai de terre en grave latéritique compacté en couche de 20cm ;
- le Dallage rugueux en béton armé dosé à 300kg/m³.

Tâche 37 : les carrelages

Ils sont des trois types :

- F et P Carreaux sol gres cerame (50x50) pour chambre, salon, sols de circulations et hall y compris toutes sujétions de plinthe ;

- F et P Carreaux sol gres cérame (20x20) pour sol toilettes y compris et débarras toutes sujétions de plinthe ;
- F et P Carreaux mur faïence (15x20) pour mur de salles d'eau (h=2m) et cuisine (h = 1,5m) y compris toutes sujétions de plinthe.

Tâche 38 : les plomberies.

Elles seront constituée pour l'essentiel en :

- Fosse septique de 2mx2mx1,5m ;
- Puisard de 3mx2mx3m ;
- Regard de 50x50x60 ;
- Regard d'eaux pluviales de 60x60x60 ;
- Gouttières de 125 pour eaux pluviales ;
- Tuyauterie de distribution d'eau froide ;
- Accessoires de réseau d'eau froide (coude,tés, mamelons, vannes etc...) ;
- F+P Wc à chasse basse complet ;
- F+P Lavabo piedestal complet ;
- F+P receveur de douche 70x70 encastré avec colonne de douche et robinet ;
- F+P porte papier hygénique ;
- F+P siphon de sol ;
- F et P Evier de cuisine 60X120 en INOX lourd à deux bacs avec décanteur de matière solide de dimension 150X70 cm ;
- F et P Evier de cuisine 60X120 en INOX lourd à deux bacs avec décanteur de matière solide de dimension 150X70 cm ;
- Tuyauterie du réseau d'évacuation y compris toutes sujétions (EU, EV, EP) descentes d'eau, plancher et sous dallage.

Tâche 39 : Vrd.

- Evacuation vulvathène (caniveaux bétonnés rectangulaires 40X30X40) y/c ttes sujétions ;
- Dallage des alentours du bâtiment.



PROJET DE CONSTRUCTION DE LOGEMENTS D'ASTREINTES

MAITRE D'OUVRAGE : LE MAIRE DE LA COMMUNE DE BIYOUHA
--

▪ DESCRIPTIF ET SPECIFICATIONS TECHNIQUES

LISTE DES LOTS

TRAVAUX PREPARATOIRES

LES FONDATIONS

SUPERSTRUCTURE ET MACONNERIE

TOITURES – COUVERTURE

PLOMBERIE-SANITAIRE

ELECTRICITE

CAHIER DE CHARGES ENVIRONNEMENTALES ET SOCIALES

Le présent document a pour but de décrire les matériaux et leur mise en œuvre dans le cadre la première phase des travaux de construction de l'Hôtel de Ville des plans type du FEICOM pour le compte des : **COMMUNES DU CAMEROUN.**

Dans la description générale, le l'Ingénieur du marché se charge de renseigner l'entrepreneur sur la qualité des ouvrages à exécuter, sur leur nombre, leurs dimensions et leurs emplacements. Mais il convient de signaler que ces descriptions n'ont pas un caractère limitatif, et que l'entrepreneur devra exécuter, comme étant compris dans son prix, sans exception ni réserves, tous les travaux que sa profession exige et qui seront indispensables pour l'achèvement complet de la construction projetée.

1 / EXÉCUTION DES OUVRAGES

Toutes les dispositions précisées dans le présent C.C.T.P (cahier des clauses techniques particulières) et sur les plans d'exécution des travaux seront obligatoirement respectées ; Tant en ce qui concerne le choix des matériaux que le mode de réalisation et les dispositions d'ensemble.

L'entrepreneur devra prévoir tous les travaux indispensables pour assurer le parfait achèvement des travaux conformément aux règles de l'art et de la bonne construction. De plus, L'entrepreneur devra se rendre compte des dispositions de l'état des lieux, des accès et des servitudes. L'entrepreneur reconnaît avoir suppléé, par ses connaissances professionnelles, aux détails qui auraient pu être oubliés au descriptif ci-après sans qu'il puisse prétendre à aucune majoration du prix forfaitaire convenu.

3 / VÉRIFICATION DES COTES DES PLANS

Aucune mesure ne devra être prise à l'échelle métrique sur les plans, sauf les détails à grandeur d'exécution. L'entrepreneur devra vérifier soigneusement toutes les côtes portées sur les plans. Il devra s'assurer de leur concordance entre les différents plans d'ensembles, de détails et les devis descriptifs. Il devra immédiatement informer l'Ingénieur du marché dans le cas où il aurait constaté une erreur ou une omission. L'entrepreneur devra s'assurer sur place avant toute mise en œuvre, de la possibilité de suivre les côtes et les indications diverses.

4 / EXÉCUTION DES TRAVAUX

L'entrepreneur est tenu de respecter l'implantation de l'ouvrage selon les plans et le respect des règles de l'art. Les travaux dévolus à ce lot se définissent en trois tâches définies comme suit :

a) Nettoyage :

Il sera exécuté à la main. Il consiste au désherbage, abattage des arbres s'il y a lieu, arrachage et dessouchage des troncs et souches d'arbres existants sur l'emprise du site et du bâtiment à aménager. Les débris de tout genre seront entassés, évacués et jetés à la décharge publique aux frais de l'entrepreneur. Il ne sera procédé à aucune incinération sur le site à nettoyer.

Les constructions ou tout autre ouvrage existant sur le site seront détruites et modifiées selon les plans et les gravats évacués à la décharge publique.

b) Terrassement :

Cette tâche consiste à niveler, à réaliser à partir du terrain naturel, une mise en forme des plates formes afin d'obtenir une planéité homogène de la surface à bâtir ou à modifier. Le sol ne devra pas présenter des accidents de nivellement au moment de l'implantation de l'ouvrage. Les travaux de terrassement permettront également d'aménager les voies de dessertes, et aménager les parkings autour du site.

c) Installation du chantier :

Compte tenu de la taille de l'ouvrage, l'entrepreneur sera tenu de construire une baraque de chantier en matériaux provisoires constitué des planches de section 500x0.30cm en bois blanc servant, de bureau pour réunion de chantier, d'atelier et de stockage des matériaux et matériels de l'entreprise. Le prix dévolu à cette tâche concerne l'amenée et le repli du matériel de l'entrepreneur en fin de chantier.

Par ailleurs, l'entrepreneur pourra s'il le souhaite installer des containers spécialement aménagés et destinés à accueillir les locaux d'ateliers et magasins suscités. Dans tous les cas, il sera mis à sa disposition un espace destiné à accueillir ces ouvrages. La réalisation des travaux sera conforme aux plans d'exécution. Il sera

également tenu de tirer un trait de niveau à un mètre du sol fini du dallage, sur les ouvrages en élévation tels que poteaux, murs, cloisons, enduits etc...

- Le trait de niveau devra servir à tous les corps d'état, et ne devra être tracé que par l'entrepreneur. Il en assurera l'entretien pendant toute la durée des travaux.

TRAVAUX PREPARATOIRES

L'installation des postes de ferrailage, coffrage, et éventuellement de préfabrication protégés contre les intempéries. L'entrepreneur bâtera également une baraque de chantier en matériaux provisoires qui contiendra un magasin de stockage de matériaux et au moins une salle à usage de bureau et de salle de réunions. Il aménagera une toilette dont il assurera l'entretien et qu'il détruira complètement à la fin des travaux.

Implantation

Il est rappelé que l'entrepreneur est tenu de respecter les plans de masse pour implanter l'ouvrage à bâtir. Elle sera faite à l'aide des chaises d'angle en lattes de 4 x 8 cm contournant l'emprise du bâtiment ou de l'ouvrage à modifier selon les besoins du maître d'ouvrage, et à au moins 1 mètre des côtes extérieures. Il sera matérialisé des différentes pièces qui seront au même niveau sur le plan horizontal que le niveau du dallage fini.

LES FONDATIONS

Les travaux dévolus à ce lot concernent :

a) Les fouilles :

Elles seront en rigole et en puits, et seront exécutées manuellement. Les fonds de fouilles dressées sur une profondeur de 1.40 m au minimum et les murs seront fondés sur une profondeur de 100 cm au maximum, sauf indications contraires du l'Ingenieur du marché au vu des essais et études géotechniques qui seront préalablement effectués sur le terrain. Les terres en déblai seront mises de côté, pour une réutilisation ultérieure. La largeur des fouilles en rigole est de 40cm pour les murs. Les fouilles des semelles auront des dimensions qui seront respectivement indiquée après calcul de structure ou sur les plans d'exécution.

b) Béton de propreté :

Ce béton sera gâché avec du sable fin mélangé avec du ciment de type CPJ35 ou similaire. Il sera dosé à 150 kg de ciment /mètre cube de sable. Pour les règles de la bonne construction, l'entrepreneur posera d'abord le câble de terre au fond des fouilles avant de le noyer avec le béton de propreté. Ce béton sera posé sur les fonds des fouilles et aura une épaisseur de 05 cm répandu sur toute la largeur des fouilles.

- Caractéristique des bétons :

- **Les ciments** : CPJ 35 ou son équivalent.

- **Les aciers** : Ils seront à haute adhérence HA et devront posséder une nuance Fe E 400.

- **Les sables** : La nature et la provenance des sables demeurent soumises à l'approbation du maître d'œuvre. Ils proviendront soit des rivières, soit des carrières. L'équivalent de sable sera supérieur à 80 % et le pourcentage d'éléments très fins éliminés par décantation sera inférieur à 4 %.

- **Les granulats** : Ils devront être propres et exempts de tout détrit. Au mieux, ils proviendront des gîtes ou des carrières retenues par le maître d'œuvre. Les classes utilisées seront le 5/15 et le 15/25. Le pourcentage d'éléments fins éliminés par décantation sera inférieur à 2 %.

c/ Béton armé pour semelles:

Dosé à 350 kg / mètre cube, ce béton sera coulé sur l'axe des fondations au-dessus du béton de propreté. Les semelles seront dimensionnées suivant le plan de fondations. Elles seront constituées de deux (2) nappes d'armatures tissées suivant recommandations du bureau d'études techniques.

d) Longrines en béton armé :

Poteaux et longrines seront en béton armé dosé à 350 kg / mètre cube. Les coffrages et les armatures seront exécutés suivant les calculs. La règle de calcul utilisée étant le B.A.E.L 91.

e) Remblai et compactage :

La totalité des remblais est prévue au présent lot aux côtes du sol futur diminué de 10 cm. Ces remblais sont à exécuter au pourtour des murs péri métriques du bâtiment. Les terres employées dans ce remblai doivent être exemptes de détrit, de gros blocs et de toute matière végétale. Les remblais seront exécutés dès que

possible par couche de 20 cm d'épaisseur sérieusement pilonnée et écraser aux fins d'obtenir une densité sèche au moins égale à 90 % de l'optimum Proctor modifié.

f) Dallage en béton armé :

Il sera posé avant exécution, un film polyane placé sur toute la surface sur laquelle reposera le dallage. Les armatures en acier seront constituées de nappes de treillis soudés de diamètre 6 mm. Le béton dosé à 300 kg/ mètre cube aura une épaisseur de 10 cm.

SUPERSTRUCTURE ET MACONNERIE

a) Élévation :

Les murs principaux seront en agglomérés de ciment de 40x20x15, les murs secondaires ou les cloisons seront en aggloméré de 40x20x15.

Dosé à 400kg/m³ de ciment mélangé d'un hydrofuge pour les parois extérieures et intérieures.

b) Poteaux – Linteaux – Poutres :

Ces ouvrages seront exécutés avec un béton dosé à 350 kg / mètre cube. La section des différentes pièces et les armatures seront dimensionnées suivant les calculs de structure et de béton armé conformes aux règles du BAEL 91. Ces calculs seront effectués par l'entrepreneur sous forme de note de calculs, justifiant le choix des sections et le dimensionnement des armatures. Ces notes de calculs seront présentées au l'Ingenieur du marché pour vérification et approbation avant la mise en exécution des travaux.

c) Les enduits

Ils seront effectués avec un mortier de ciment dosé à 400 kg /mètre cube

Ils seront exécutés sur les murs intérieurs. A l'extérieur, ils seront effectués sur les murs spécialement indiqués par le l'Ingénieur du marché sur les plans.

d) Chapes ciment :

L'entrepreneur effectuera, sur tous les sols avant revêtement de ces derniers, des chapes de ciment lisses, sauf dans les salles d'eau où elles ne seront pas lisses.

Elles seront constituées de mortier de ciment dosé à 400 kg / mètre cube, lissées à leur partie supérieure.

RESUME DES TRAVAUX

BÉTON EN FONDATIONS :

- béton de propreté dosé à 150 kg / mètre cube pour les fonds de fouilles d'épaisseur 5 cm.
- dallage : film polyane de 200 microns avec béton légèrement armé dosé à 300 kg / mètre cube.

Béton armé pour superstructure :

- béton armé dosé à 350 kg / mètre cube pour poteaux, linteaux, poutres et chaînages.

MAÇONNERIES ET ENDUITS :

- murs des fondations (sous-bassement) en agglomérés de ciment de 40 x 20 x 20 cm.
- murs élévation en agglomérés de ciment de, 40 x 20 x 15 et 40 x 20 x 15.
- enduit au mortier de ciment dosé à 300 kg / mètre cube sur murs intérieurs et extérieurs y compris toute suggestion ayant une épaisseur de 3cm, réalisé selon les règles de l'art.

TOITURES - COUVERTURE

1) Généralités

a) Étendue des travaux

Les travaux de ce lot concernent la réalisation de la charpente, la pose de la couverture et des travaux d'étanchéité. Ces travaux comprennent :

- les calculs et dessins nécessaires à l'exécution
- fourniture des matières y compris pièces spéciales d'encrage, boulons ou clous, etc...
- la mise en œuvre et les traitements de protection des ouvrages réalisés.
- pose des protections étanches sur toitures.

b) Les documents généraux de référence.

Les normes utilisées seront les normes françaises, sauf si une réglementation particulière au Cameroun se trouve en contradiction ou apporte un meilleur résultat.

- D.T.U n° 32-1-charpente bois
- Règles C-B. 71 charpentes bois
- Normes françaises

2) Matériaux

a) le bois massif

- essences :

Les essences retenues seront de préférence : l'Iroko-les Ekop-le Movingui-le Fraké et l'atuit.

- humidité

Le bois sera séché de manière à limiter les déformations ultérieures. Le taux d'humidité des bois devra être ramené à 17 % au plus, et à 3 % au moins. L'attention de l'entrepreneur est attirée sur la forte variation de l'hygrométrie à Yaoundé et ses environs où, il conviendra d'utiliser le Fraké (peu déformable) ou à défaut, de prévoir les dispositifs limitant les déformations.

- traitement :

Les bois devront être traités avec des produits fongicides et insecticides. Il conviendra de veiller particulièrement à traiter les coupes d'extrémités faites sur le chantier.

- protection vis-à-vis des intempéries :

On veillera à ce que les bois utilisés en charpente ne soient pas exposés aux intempéries.

-organes d'assemblage :

Les clous employés seront soit des pointes ordinaires, soit des pointes torsadées créant un fendage moindre. Les clous seront dépourvus de protection afin qu'une fois dans le bois, leur oxydation crée une adhérence.

3 / Description des travaux :

- **Fermes** : Les fermes seront constituées de bastaings de 3/15 et 5/20 sur les quelles seront posées les pannes.
- **Pannes** : Elles seront constituées de lattes en bois dur de 6/8.
- **Couverture** : Elle sera constituée de tôles bac pré laqué en ALU 6/10^e.
- **Pentes et recouvrement** : Les pentes de la toiture seront celles définies dans les plans d'exécution des travaux.
- **Béton armé** : le béton sera utilisé pour le coulage du becqué dosé à 300Kg/mètre cube

PLOMBERIE SANITAIRE

L'entrepreneur doit, d'une manière générale :

- Les Réseaux de distribution d'eau froide
- Les Appareils sanitaires complètement équipés
- La protection anti rouille des canalisations apparentes ou encastrées
- Les dispositions anti vibratiles
- Les raccordements sur les attentes de maçonnerie
- La fourniture et le réglage des fourreaux
- Les essais, compris main d'œuvre et appareils nécessaires
- Les notices de fonctionnement et d'information du personnel utilisateur de l'ouvrage

CAHIER DE CHARGES ENVIRONNEMENTALES

Les dispositions de cette partie est spécifiées dans la Notice d'Impacts Environnemental et Social du projet et devra être mise à la disposition de l'équipe projet qui veillera à la mise en œuvre de ce cahier de charges.

▪ CONCLUSION

Toutes les prescriptions techniques établies dans ce devis descriptif ne peuvent subir de modification sauf sur avis de l'architecte et de l'ingénieur du marché. Nonobstant il serait préférable de respecter à la lettre les différentes recommandations suscitées.

■ IMAGES



TYPE T3 RDC

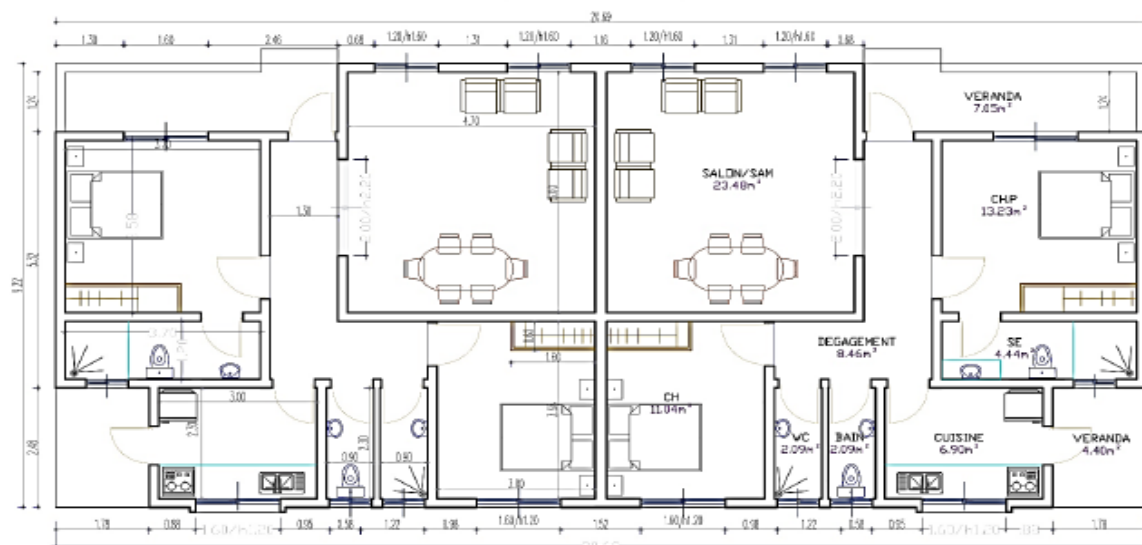

RDC TABLEAU DES SURFACES *T3*	
SALON/SAM	23.48m ²
CUISINE	6.90m ²
VERANDA	4.40m ²
CHAMBRE P	13.23m ²
SE	4.20m ²
CHAMBRE	11.04m ²
WC	2.09m ²
BAIN	2.09m ²
DEGAGEMENT	8.46m ²
VERANDA	7.05m ²
SURFACE UTILE	82.94 m ² X2= 165.88
SURFACE BATIE	190.66m ²

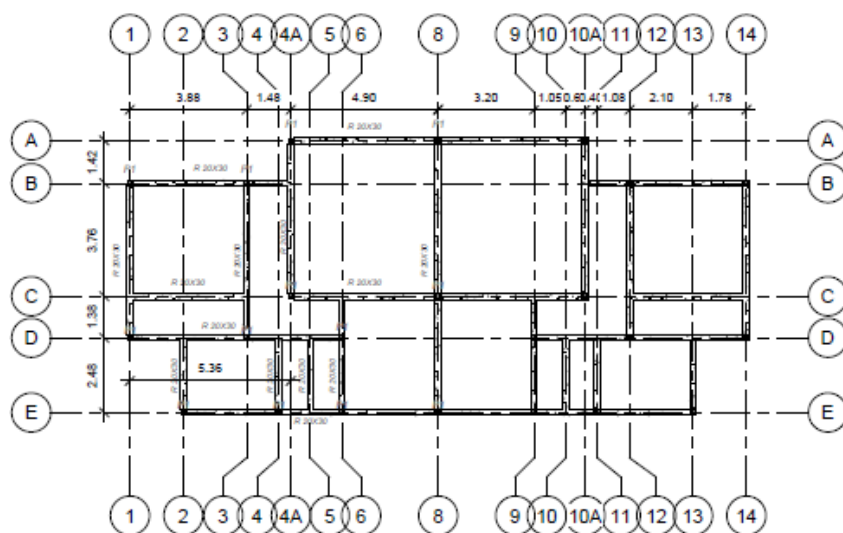

1 01 RDC
1 : 100

Nomenclature des poteaux RDC				
Type	Volume	Nombre	Niveau de base	Description
P1	0.07 m ³	26	01 RDC	20X20
Total général: 26				

2 {3D}



PROGRAMME DE CONSTRUCTION DES CITES MUNICIPALES (PCCM)

PLAN COFFRAGE RDC

Numéro du projet	Numéro de projet	A102
Date	Date de fin	
Dessiné par	Auteur	
Propriétaire	Vérificateur	Echelle 1 : 100

16/4/2023 20:55:56

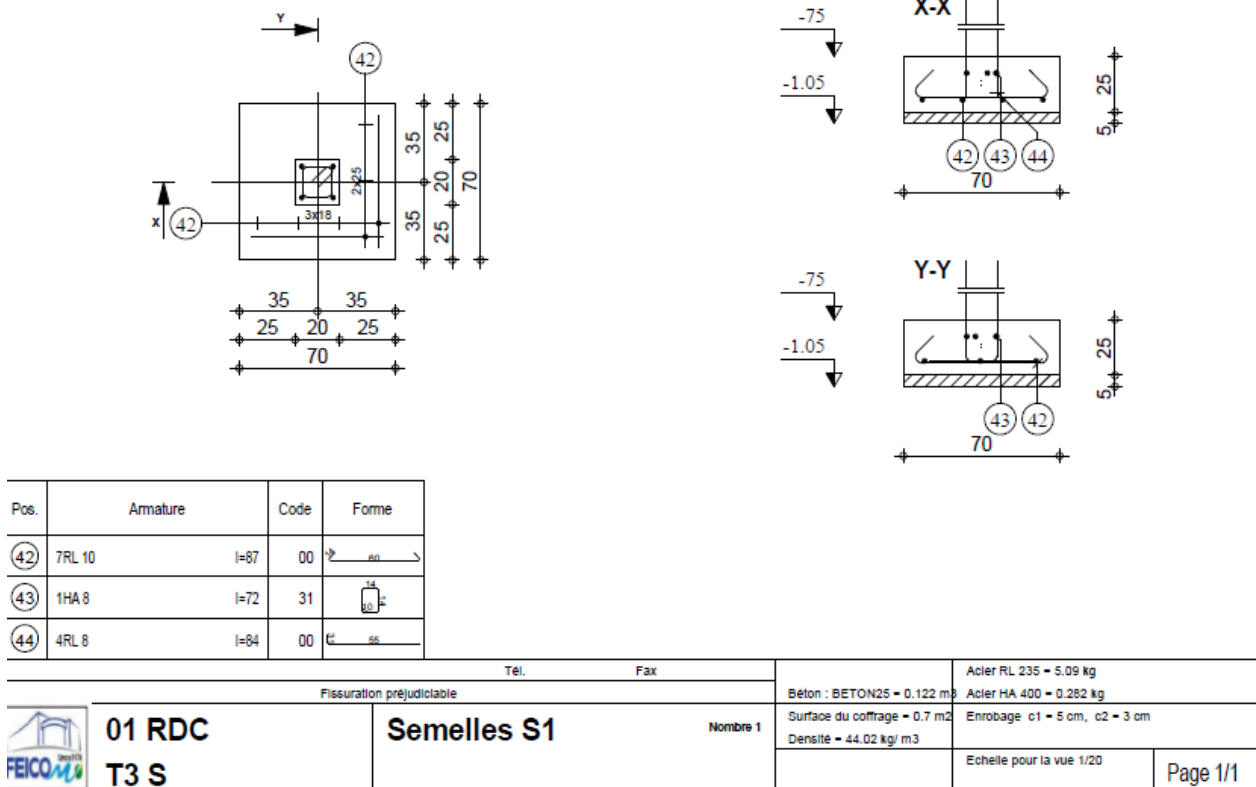
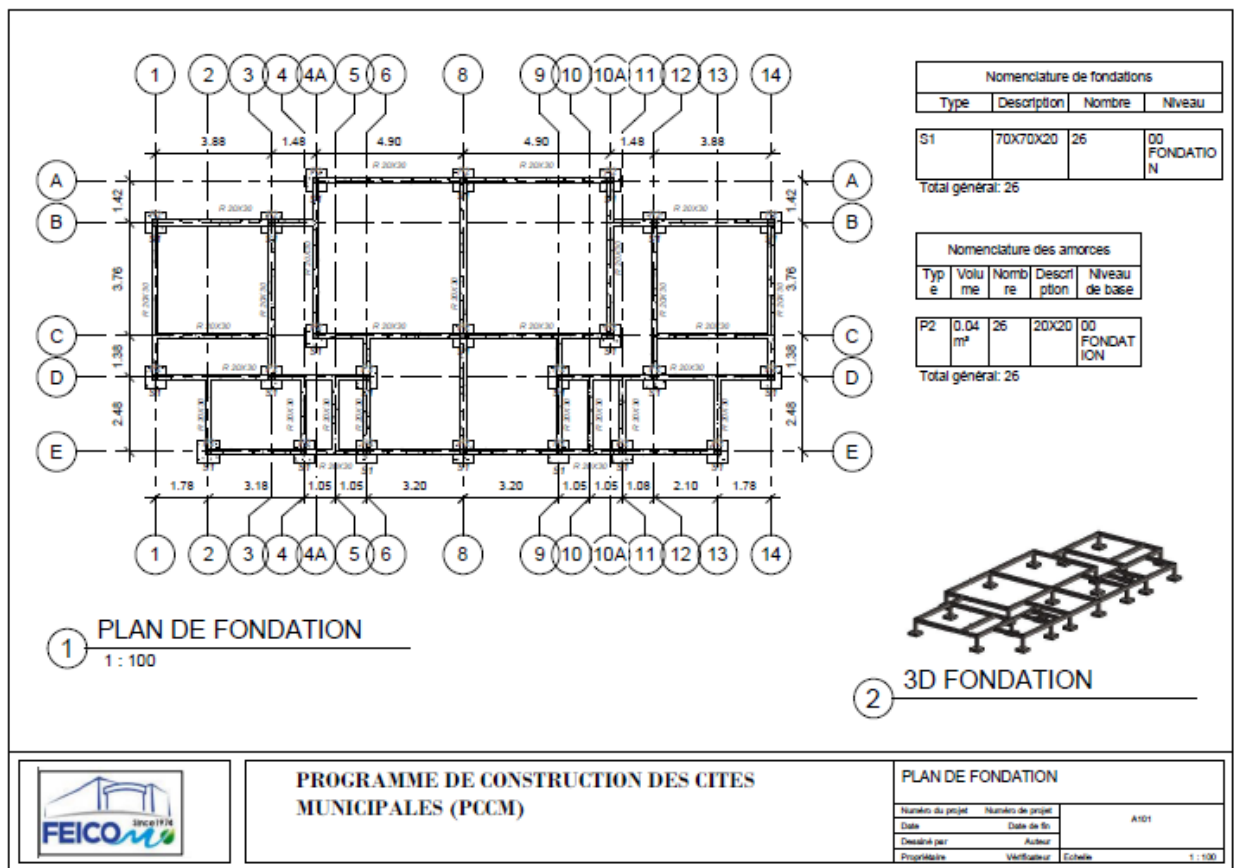

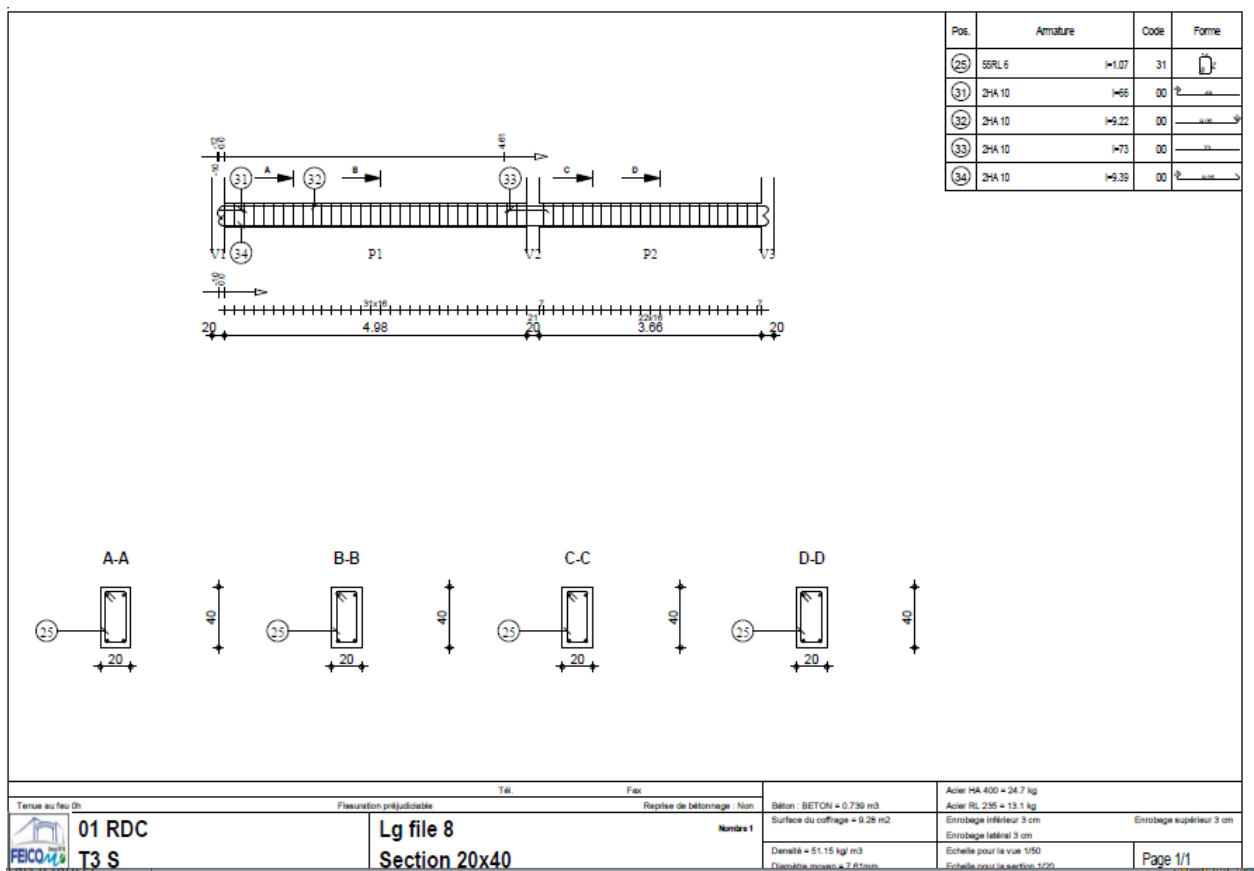
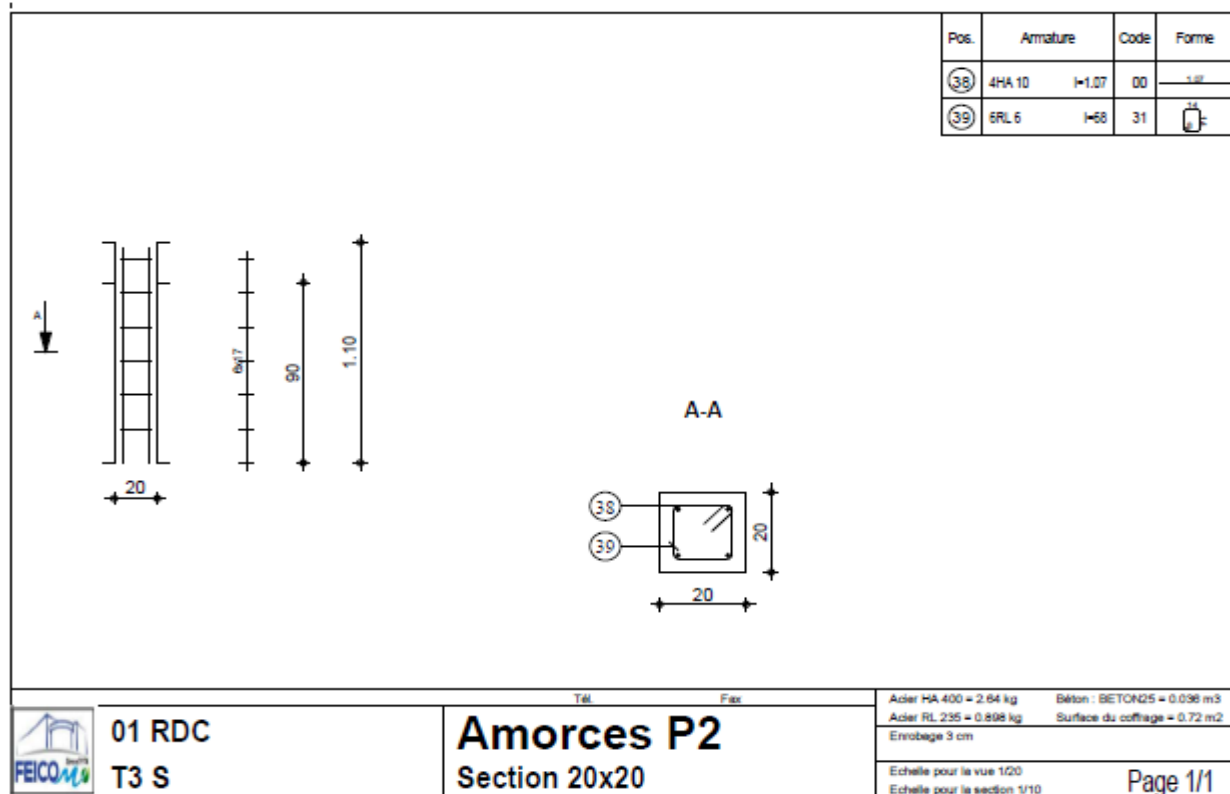

PIÈCE N° 06 : CADRE DU BORDEREAU DES PRIX UNITAIRES (BPU)

BORDEREAU DES PRIX UNITAIRES

Lot 1 : construction d'un logement d'astreinte à l'Ecole Publique de Biyouha

REF	DESIGNATIONS	U	PRIX UNITAIRES EN CHIFFRES	PRIX UNITAIRES EN LETTRES
LOT 100 TRAVAUX PREPARATOIRES				
101	Amenés et replis du matériel	ff		
102	Etudes (projet d'exécution, étude topographique, plan de recollement)	Ens		
103	Installation du chantier y compris baraque et clôture provisoire de chantier, fourniture en eau et électricité	ff		
104	Débroussaillage du site	ff		
105	Implantation de L'ouvrage	ff		
LOT 200 TERRASSEMENT				
201	Nivellement de la plateforme	m ²		
202	Fouilles en rigoles pour murs de fondation et en puits pour semelles isolées	m ³		
203	Remblais compacté au droit des fondations et sous dallage avec de bonne terre d'emprunt	m ³		
TOTAL LOT 200				
LOT 300 TRAVAUX DE BETON ET BETON ARME				
FONDATIONS				
301	Béton de propreté dosé à 150kg/m3	m ³		
302	BA dosé à 350kg/m3 pour semelles isolées, longrines et amorce poteaux	m ³		
305	BA pour dallage dosé à 300Kg/m3 (ep=10cm), y compris toutes sujétions, lit de sable, film polyanne etc.	m ²		
REZ DE CHAUSSEE				
309	Poteaux BA dosé à 350kg/m3	m ³		
310	Linteaux BA dosé à 350kg/m3	m ³		
311	Poutre, escalier et rampe d'accès, Chainage haut BA dosé à 350kg/m3	m ³		
LOT 400 TRAVAUX DE MACONNERIES				
FONDATIONS				
401	Maçonneries en agglo de 20x20x40 bourrés pour mur de soubassement	m ²		
402	Enduit hydrofuge sur mur en fondation en parpaings bourrés de 20cm (2 faces)	m ²		
REZ DE CHAUSSEE				
403	Maçonneries en agglo creux de 15X20X40	m ²		
404	Enduit hydrofuge sur maçonneries et en sous faces de dalles d'épaisseur 1,5 cm	m ²		
LOT 500 ETANCHEITE ET ISOLATION				
501	Étanchéité sous carrelage et relevé d'étanchéité sanitaire	m ²		
502	descentes EP en PVC de 125 y/c toute sujétions	ml		
LOT 600 CHARPENTE ET COUVERTURE ET FAUX PLAFOND				
601	Bois de charpente assemblés pour fermes y/c ttes sujétions de pose	m ³		

REF	DESIGNATIONS	U	PRIX UNITAIRES EN CHIFFRES	PRIX UNITAIRES EN LETTRES
602	Bois de charpente assemblés pour pannes y/c ttes sujétions de pose	m ³		
603	couverture en tôles bac prélaqués 5/10e y/c ttes sujétions de pose	m ²		
604	Fourniture et pose tôles faîtières y/c ttes sujétions de pose	ml		
605	Fourniture et pose planche de rive et bande de rive en alu y/c ttes sujétions de pose	ml		
606	Plafonds en lambris de bois dur de 4mm y/c ttes sujétions de pose et vernis	m ²		
LOT 700 REVETEMENTS DURS				
701	F et P Carreaux sol grès cérame (50x50) pour chambre, salon, sols de circulations et hall y compris toutes sujétions de plinthe	m ²		
702	F et P Carreaux sol grès cérame (20x20) pour sol toilettes y compris et débarras toutes sujétions de plinthe	m ²		
703	F et P Carreaux mur faïence (15x20) pour mur de salles d'eau (h=2m) et cuisine (h = 1,5m) y compris toutes sujétions de plinthe	m ²		
LOT 800 PLOMBERIE				
801	Fosse septique de 2mx2mx1,5m	U		
802	Puisard de 3mx2mx3m	U		
803	Regard de 50x50x60	U		
804	Regard d'eaux pluviales de 60x60x60	U		
805	Gouttières de 125 pour eaux pluviales	ml		
806	Tuyauterie de distribution d'eau froide	ff		
807	Accessoires de réseau d'eau froide (coude, tés, mamelons, vannes etc...)	ff		
808	F+P Wc à chasse basse complet	Ens		
809	F+P Lavabo piédestal complet	Ens		
810	F+P receveur de douche 70x70 encastré avec colonne de douche et robinet	Ens		
811	F+P porte papier hygiénique	Ens		
812	F+P siphon de sol	Ens		
813	F et P Évier de cuisine 60X120 en INOX lourd à deux bacs avec décanteur de matière solide de dimension 150X70 cm	Ens		
814	Tuyauterie du réseau d'évacuation y compris toutes sujétions (EU, EV, EP) descentes d'eau, plancher et sous dallage	ff		
LOT 900 ELECTRICITE				
901	Disjoncteur modulaire 4P 16A	U		
902	Interrupteur Différentiel 4P AC 25/500mA	U		
903	F+P interrupteur simple allumage	U		
904	F+P prise 2P+T	U		

REF	DESIGNATIONS	U	PRIX UNITAIRES EN CHIFFRES	PRIX UNITAIRES EN LETTRES
906	F+P hublot étanche pour toilette	U		
907	F+P réglette 0,60 avec tube fluo	U		
908	F+P hublot pour vérandas	U		
911	Parafoudre modulaire 4P type II 40kV	U		
912	Armoire électrique et accessoire de raccordement	U		
913	Cable 1,5mm² H07V-U 1000 (100m)	Rlx		
914	Cable 2,5mm² H07V-U 1000 (100m)	Rlx		
915	Câble d'alimentation 5X16mm² U 1000 (100m)	Rlx		
916	Câble d'alimentation 3X4mm² U 1000 (100m)	Rlx		
917	Câble TV (100m)	ml		
918	Accessoire de raccordement TV	Ens		
919	Boite de dérivation encastrées 160x160	U		
920	Boitier rond à encastrer	U		
921	Barrette de connexion 10A	U		
922	Barrette de connexion 25A	U		
923	Paquet collier COLSON	U		
924	Gaine isolante annelée (100m)	ml		
925	Câble cuivre nu 25mm²	U		
926	F+P piquet de terre et accessoire de raccordement	U		
927	Barrette de coupure terre	U		
928	Boite de connexion plexoétanche	U		
LOT 1000 MENUISERIE BOIS, METALLIQUE, ALU ET VITRERIE				
1001	Grille métalliques pour fenêtres châssis naco 10 lames naco de 1,5 m	U		
1003	Grille métalliques pour fenêtres châssis naco 07 lames de 0,8 m	U		
1005	Grilles métalliques pour portes de 90X220	U		
1007	Garde-corps des vérandas en fer forgé	m²		
1008	F et P Porte Isoplane en panneaux de bois dur de 70/220 en bois y/c ttes sujétions de pose	U		
1009	F et P Porte Isoplane en panneaux de bois dur de 90/220 en bois y/c ttes sujétions de pose	U		
1011	F et P Fenêtres châssis naco 10 lames 1,50 m y compris toiles moustiquaire (CN)	U		
1013	F et P Fenêtres châssis naco 07 lames 0,80 m y compris toiles moustiquaire (CN)	U		
1014	Placards de 0,8*3 en CP ép= 0,19 m y compris étagères	U		
LOT 1100 PEINTURE				
1101	Fourniture et application peinture sur murs extérieurs (pantex 1300)	m²		
1102	Fourniture et application peinture vinyle type Pantex 800 sur murs intérieurs et dessous de la dalle	m²		

REF	DESIGNATIONS	U	PRIX UNITAIRES EN CHIFFRES	PRIX UNITAIRES EN LETTRES
1103	Fourniture et application peinture glycéro sur menuiseries métalliques	m²		
1104	Fourniture et application du vernis sur menuiserie bois	m²		
1105	Fourniture et application du vernis sur faux plafond en bois	m²		
LOT 1200 VRD				
1201	Evacuation vulvathène (caniveaux bétonnés rectangulaires 40X30X40) y/c ttes sujétions	ml		
1202	Dallage des alentours du bâtiment	m²		

Lot 2 : construction d'un logement d'astreinte à l'Ecole Maternelle de Song Bayang

REF	DESIGNATIONS	U	PRIX UNITAIRES EN CHIFFRES	PRIX UNITAIRES EN LETTRES
LOT 100 INSTALLATION DU CHANTIER ET TRAVAUX PRELIMINAIRES				
101	Amenés et replis du matériel	ff		
102	Etudes (projet d'exécution, étude topographique, plan de recollement)	Ens		
103	Installation du chantier y compris baraque et clôture provisoire de chantier, fourniture en eau et électricité	ff		
104	Débroussaillage du site	ff		
105	Implantation de L'ouvrage	ff		
LOT 200 TERRASSEMENT				
201	Nivellement de la plateforme	m²		
202	Fouilles en rigoles pour murs de fondation et en puits pour semelles isolées	m³		
203	Remblais compacté au droit des fondations et sous dallage avec de bonne terre d'emprunt	m³		
TOTAL LOT 200				
LOT 300 TRAVAUX DE BETON ET BETON ARME				
FONDATIIONS				
301	Béton de propreté dosé à 150kg/m3	m³		
302	BA dosé à 350kg/m3 pour semelles isolées, longrines et amorce poteaux	m³		
305	BA pour dallage dosé à 300Kg/m3 (ep=10cm), y compris toutes sujétions, lit de sable, film polyanne etc.	m²		
REZ DE CHAUSSEE				
309	Poteaux BA dosé à 350kg/m3	m³		
310	Linteaux BA dosé à 350kg/m3	m³		
311	Poutre, escalier et rampe d'accès, Chainage haut BA dosé à 350kg/m3	m³		
LOT 400 TRAVAUX DE MACONNERIES				
FONDATIIONS				
401	Maçonneries en agglo de 20x20x40 bourrés pour mur de soubassement	m²		

REF	DESIGNATIONS	U	PRIX UNITAIRES EN CHIFFRES	PRIX UNITAIRES EN LETTRES
402	Enduit hydrofuge sur mur en fondation en parpaings bourrés de 20cm (2 faces)	m²		
REZ DE CHAUSSEE				
403	Maçonneries en agglo creux de 15X20X40	m²		
404	Enduit hydrofuge sur maçonneries et en sous faces de dalles d'épaisseur 1,5 cm	m²		
LOT 500 ETANCHEITE ET ISOLATION				
501	Étanchéité sous carrelage et relevé d'étanchéité sanitaire	m²		
502	descentes EP en PVC de 125 y/c toute sujétions	ml		
LOT 600 CHARPENTE ET COUVERTURE ET FAUX PLAFOND				
601	Bois de charpente assemblés pour fermes y/c ttes sujétions de pose	m³		
602	Bois de charpente assemblés pour pannes y/c ttes sujétions de pose	m³		
603	couverture en tôles bac prélaqués 5/10e y/c ttes sujétions de pose	m²		
604	Fourniture et pose tôles faîtières y/c ttes sujétions de pose	ml		
605	Fourniture et pose planche de rive et bande de rive en alu y/c ttes sujétions de pose	ml		
606	Plafonds en lambris de bois dur de 4mm y/c ttes sujétions de pose et vernis	m²		
LOT 700 REVETEMENTS DURS				
701	F et P Carreaux sol grès cérame (50x50) pour chambre, salon, sols de circulations et hall y compris toutes sujétions de plinthe	m²		
702	F et P Carreaux sol grès cérame (20x20) pour sol toilettes y compris et débarras toutes sujétions de plinthe	m²		
703	F et P Carreaux mur faïence (15x20) pour mur de salles d'eau (h=2m) et cuisine (h = 1,5m) y compris toutes sujétions de plinthe	m²		
LOT 800 PLOMBERIE				
801	Fosse septique de 2mx2mx1,5m	U		
802	Puisard de 3mx2mx3m	U		
803	Regard de 50x50x60	U		
804	Regard d'eaux pluviales de 60x60x60	U		
805	Gouttières de 125 pour eaux pluviales	ml		
806	Tuyauterie de distribution d'eau froide	ff		
807	Accessoires de réseau d'eau froide (coude, tés, mamelons, vannes etc...)	ff		
808	F+P Wc à chasse basse complet	Ens		
809	F+P Lavabo piédestal complet	Ens		
810	F+P receveur de douche 70x70 encastré avec colonne de douche et robinet	Ens		
811	F+P porte papier hygiénique	Ens		

REF	DESIGNATIONS	U	PRIX UNITAIRES EN CHIFFRES	PRIX UNITAIRES EN LETTRES
812	F+P siphon de sol	Ens		
813	F et P Évier de cuisine 60X120 en INOX lourd à deux bacs avec décanteur de matière solide de dimension 150X70 cm	Ens		
814	Tuyauterie du réseau d'évacuation y compris toutes sujétions (EU, EV, EP) descentes d'eau, plancher et sous dallage	ff		
LOT 900 ELECTRICITE				
901	Disjoncteur modulaire 4P 16A	U		
902	Interrupteur Différentiel 4P AC 25/500mA	U		
903	F+P interrupteur simple allumage	U		
904	F+P prise 2P+T	U		
906	F+P hublot étanche pour toilette	U		
907	F+P réglette 0,60 avec tube fluo	U		
908	F+P hublot pour vérandas	U		
911	Parafoudre modulaire 4P type II 40kV	U		
912	Armoire électrique et accessoire de raccordement	U		
913	Cable 1,5mm² H07V-U 1000 (100m)	Rlx		
914	Cable 2,5mm² H07V-U 1000 (100m)	Rlx		
915	Câble d'alimentation 5X16mm² U 1000 (100m)	Rlx		
916	Câble d'alimentation 3X4mm² U 1000 (100m)	Rlx		
917	Câble TV (100m)	ml		
918	Accessoire de raccordement TV	Ens		
919	Boîte de dérivation encastrées 160x160	U		
920	Boitier rond à encastrer	U		
921	Barrette de connexion 10A	U		
922	Barrette de connexion 25A	U		
923	Paquet collier COLSON	U		
924	Gaine isolante annelée (100m)	ml		
925	Câble cuivre nu 25mm²	U		
926	F+P piquet de terre et accessoire de raccordement	U		
927	Barrette de coupure terre	U		
928	Boîte de connexion plexoétanche	U		
LOT 1000 MENUISERIE BOIS, METALLIQUE, ALU ET VITRERIE				
1001	Grille métalliques pour fenêtres châssis naco 10 lames naco de 1,5 m	U		
1003	Grille métalliques pour fenêtres châssis naco 07 lames de 0,8 m	U		
1005	Grilles métalliques pour portes de 90X220	U		
1007	Garde-corps des vérandas en fer forgé	m²		

REF	DESIGNATIONS	U	PRIX UNITAIRES EN CHIFFRES	PRIX UNITAIRES EN LETTRES
1008	F et P Porte Isoplane en panneaux de bois dur de 70/220 en bois y/c ttes sujétions de pose	U		
1009	F et P Porte Isoplane en panneaux de bois dur de 90/220 en bois y/c ttes sujétions de pose	U		
1011	F et P Fenêtres châssis naco 10 lames 1,50 m y compris toiles moustiquaire (CN)	U		
1013	F et P Fenêtres châssis naco 07 lames 0,80 m y compris toiles moustiquaire (CN)	U		
1014	Placards de 0,8*3 en CP ép= 0,19 m y compris étagères	U		
LOT 1100 PEINTURE				
1101	Fourniture et application peinture sur murs extérieurs (pantex 1300)	m²		
1102	Fourniture et application peinture vinyle type Pantex 800 sur murs intérieurs et dessous de la dalle	m²		
1103	Fourniture et application peinture glycéro sur menuiseries métalliques	m²		
1104	Fourniture et application du vernis sur menuiserie bois	m²		
1105	Fourniture et application du vernis sur faux plafond en bois	m²		
LOT 1200 VRD				
1201	Évacuation vulvathène (caniveaux bétonnés rectangulaires 40X30X40) y/c ttes sujétions	ml		
1202	Dallage des alentours du bâtiment	m²		

Lot 3 : construction d'un logement d'astreinte au Centre de Santé Intégré de Nsonga

REF	DESIGNATIONS	U	PRIX UNITAIRES EN CHIFFRES	PRIX UNITAIRES EN LETTRES
LOT 100 INSTALLATION DU CHANTIER ET TRAVAUX PRELIMINAIRES				
101	Amenés et replis du matériel	ff		
102	Etudes (projet d'exécution, étude topographique, plan de recollement)	Ens		
103	Installation du chantier y compris baraque et clôture provisoire de chantier, fourniture en eau et électricité	ff		
104	Débroussaillage du site	ff		
105	Implantation de L'ouvrage	ff		
LOT 200 TERRASSEMENT				
201	Nivellement de la plateforme	m²		
202	Fouilles en rigoles pour murs de fondation et en puits pour semelles isolées	m³		
203	Remblais compacté au droit des fondations et sous dallage avec de bonne terre d'emprunt	m³		
TOTAL LOT 200				
LOT 300 TRAVAUX DE BETON ET BETON ARME FONDATIONS				

REF	DESIGNATIONS	U	PRIX UNITAIRES EN CHIFFRES	PRIX UNITAIRES EN LETTRES
301	Béton de propreté dosé à 150kg/m3	m³		
302	BA dosé à 350kg/m3 pour semelles isolées, longrines et amorce poteaux	m³		
305	BA pour dallage dosé à 300Kg/m3 (ep=10cm), y compris toutes sujétions, lit de sable, film polyane etc.	m²		
REZ DE CHAUSSEE				
309	Poteaux BA dosé à 350kg/m3	m³		
310	Linteaux BA dosé à 350kg/m3	m³		
311	Poutre, escalier et rampe d'accès, Chainage haut BA dosé à 350kg/m3	m³		
LOT 400 TRAVAUX DE MACONNERIES				
FONDACTIONS				
401	Maçonneries en agglo de 20x20x40 bourrés pour mur de soubassement	m²		
402	Enduit hydrofuge sur mur en fondation en parpaings bourrés de 20cm (2 faces)	m²		
REZ DE CHAUSSEE				
403	Maçonneries en agglo creux de 15X20X40	m²		
404	Enduit hydrofuge sur maçonneries et en sous faces de dalles d'épaisseur 1,5 cm	m²		
LOT 500 ETANCHEITE ET ISOLATION				
501	Étanchéité sous carrelage et relevé d'étanchéité sanitaire	m²		
502	descentes EP en PVC de 125 y/c toute sujétions	ml		
LOT 600 CHARPENTE ET COUVERTURE ET FAUX PLAFOND				
601	Bois de charpente assemblés pour fermes y/c ttes sujétions de pose	m³		
602	Bois de charpente assemblés pour pannes y/c ttes sujétions de pose	m³		
603	couverture en tôles bac prélaqués 5/10e y/c ttes sujétions de pose	m²		
604	Fourniture et pose tôles faîtières y/c ttes sujétions de pose	ml		
605	Fourniture et pose planche de rive et bande de rive en alu y/c ttes sujétions de pose	ml		
606	Plafonds en lambris de bois dur de 4mm y/c ttes sujétions de pose et vernis	m²		
LOT 700 REVETEMENTS DURS				
701	F et P Carreaux sol grès cérame (50x50) pour chambre, salon, sols de circulations et hall y compris toutes sujétions de plinthe	m²		
702	F et P Carreaux sol grès cérame (20x20) pour sol toilettes y compris et débarras toutes sujétions de plinthe	m²		

REF	DESIGNATIONS	U	PRIX UNITAIRES EN CHIFFRES	PRIX UNITAIRES EN LETTRES
703	F et P Carreaux mur faïence (15x20) pour mur de salles d'eau (h=2m) et cuisine (h = 1,5m) y compris toutes sujétions de plinthe	m²		
LOT 800 PLOMBERIE				
801	Fosse septique de 2mx2mx1,5m	U		
802	Puisard de 3mx2mx3m	U		
803	Regard de 50x50x60	U		
804	Regard d'eaux pluviales de 60x60x60	U		
805	Gouttières de 125 pour eaux pluviales	ml		
806	Tuyauterie de distribution d'eau froide	ff		
807	Accessoires de réseau d'eau froide (coude, tés, mamelons, vannes etc...)	ff		
808	F+P Wc à chasse basse complet	Ens		
809	F+P Lavabo piédestal complet	Ens		
810	F+P receveur de douche 70x70 encastré avec colonne de douche et robinet	Ens		
811	F+P porte papier hygiénique	Ens		
812	F+P siphon de sol	Ens		
813	F et P Évier de cuisine 60X120 en INOX lourd à deux bacs avec décanteur de matière solide de dimension 150X70 cm	Ens		
814	Tuyauterie du réseau d'évacuation y compris toutes sujétions (EU, EV, EP) descentes d'eau, plancher et sous dallage	ff		
LOT 900 ELECTRICITE				
901	Disjoncteur modulaire 4P 16A	U		
902	Interrupteur Différentiel 4P AC 25/500mA	U		
903	F+P interrupteur simple allumage	U		
904	F+P prise 2P+T	U		
906	F+P hublot étanche pour toilette	U		
907	F+P réglette 0,60 avec tube fluo	U		
908	F+P hublot pour vérandas	U		
911	Parafoudre modulaire 4P type II 40kV	U		
912	Armoire électrique et accessoire de raccordement	U		
913	Cable 1,5mm² H07V-U 1000 (100m)	Rlx		
914	Cable 2,5mm² H07V-U 1000 (100m)	Rlx		
915	Câble d'alimentation 5X16mm² U 1000 (100m)	Rlx		
916	Câble d'alimentation 3X4mm² U 1000 (100m)	Rlx		
917	Câble TV (100m)	ml		
918	Accessoire de raccordement TV	Ens		
919	Boîte de dérivation encastrées 160x160	U		
920	Boitier rond à encastrer	U		
921	Barrette de connexion 10A	U		

REF	DESIGNATIONS	U	PRIX UNITAIRES EN CHIFFRES	PRIX UNITAIRES EN LETTRES
922	Barrette de connexion 25A	U		
923	Paquet collier COLSON	U		
924	Gaine isolante annelée (100m)	ml		
925	Câble cuivre nu 25mm²	U		
926	F+P piquet de terre et accessoire de raccordement	U		
927	Barrette de coupure terre	U		
928	Boite de connexion plexoétanche	U		
LOT 1000 MENUISERIE BOIS, METALLIQUE, ALU ET VITRERIE				
1001	Grille métalliques pour fenêtres châssis naco 10 lames naco de 1,5 m	U		
1003	Grille métalliques pour fenêtres châssis naco 07 lames de 0,8 m	U		
1005	Grilles métalliques pour portes de 90X220	U		
1007	Garde-corps des vérandas en fer forgé	m²		
1008	F et P Porte Isoplane en panneaux de bois dur de 70/220 en bois y/c ttes sujétions de pose	U		
1009	F et P Porte Isoplane en panneaux de bois dur de 90/220 en bois y/c ttes sujétions de pose	U		
1011	F et P Fenêtres châssis naco 10 lames 1,50 m y compris toiles moustiquaire (CN)	U		
1013	F et P Fenêtres châssis naco 07 lames 0,80 m y compris toiles moustiquaire (CN)	U		
1014	Placards de 0,8*3 en CP ép= 0,19 m y compris étagères	U		
LOT 1100 PEINTURE				
1101	Fourniture et application peinture sur murs extérieurs (pantex 1300)	m²		
1102	Fourniture et application peinture vinyle type Pantex 800 sur murs intérieurs et dessous de la dalle	m²		
1103	Fourniture et application peinture glycéro sur menuiseries métalliques	m²		
1104	Fourniture et application du vernis sur menuiserie bois	m²		
1105	Fourniture et application du vernis sur faux plafond en bois	m²		
LOT 1200 VRD				
1201	Evacuation vulvathène (caniveaux bétonnés rectangulaires 40X30X40) y/c ttes sujétions	ml		
1202	Dallage des alentours du bâtiment	m²		

PIÈCE N° 07 : CADRE DU DEVIS QUANTITATIF ET ESTIMATIF (DQE)

DEVIS QUANTITATIFS ET ESTIMATIFS

Lot 1 : Construction d'un logement d'astreinte à l'Ecole Publique de Biyouha

REF	DESIGNATIONS	U	QUANTITES	PRIX UNITAIRE	PRIX TOTAL
LOT 100	INSTALLATION DU CHANTIER ET TRAVAUX PRELIMINAIRES				
101	Amenés et replis du matériel	ff	1,00		
102	Etudes (projet d'exécution, étude topographique, plan de recollement)	Ens	1,00		
103	Installation du chantier y compris baraque et clôture provisoire de chantier, fourniture en eau et électricité	ff	1,00		
104	Débroussaillage du site	ff	1,00		
105	Implantation de L'ouvrage	ff	1,00		
TOTAL LOT 100					
LOT 200	TERRASSEMENT				
201	Nivellement de la plateforme	m²	100,00		
202	Fouilles en rigoles pour murs de fondation et en puits pour semelles isolées	m³	20,90		
203	Remblais compacté au droit des fondations et sous dallage avec de bonne terre d'emprunt	m³	29,08		
TOTAL LOT 200					
LOT 300	TRAVAUX DE BETON ET BETON ARME				
FONDATIONS					
301	Béton de propreté dosé à 150kg/m3	m³	1,85		
302	BA dosé à 350kg/m3 pour semelles isolées, longrines et amorce poteaux	m³	8,72		
305	BA pour dallage dosé à 300Kg/m3 (ep=10cm), y compris toutes sujétions, lit de sable, film polyane etc.	m²	90,00		
SOUS-TOTAL FONDATIONS					
REZ DE CHAUSSEE					
309	Poteaux BA dosé à 350kg/m3	m³	1,05		
310	Linteaux BA dosé à 350kg/m3	m³	0,19		
311	Poutre, escalier et rampe d'accès, Chainage haut BA dosé à 350kg/m3	m³	4,60		
SOUS-TOTAL REZ-DE-CHAUSSEE					
TOTAL LOT 300					
LOT 400	TRAVAUX DE MACONNERIES				
FONDATIONS					
401	Maçonneries en agglo de 20x20x40 bourrés pour mur de soubassement	m²	15,20		
402	Enduit hydrofuge sur mur en fondation en parpaings bourrés de 20cm (2 faces)	m²	30,40		
SOUS-TOTAL FONDATIONS					
REZ DE CHAUSSEE					
403	Maçonneries en agglo creux de 15X20X40	m²	311,25		
404	Enduit hydrofuge sur maçonneries et en sous faces de dalles d'épaisseur 1,5 cm	m²	622,50		
SOUS-TOTAL REZ-DE-CHAUSSE					
TOTAL LOT 400					
LOT 500	ETANCHEITE ET ISOLATION				

REF	DESIGNATIONS	U	QUANTITES	PRIX UNITAIRE	PRIX TOTAL
501	Étanchéité sous carrelage et relevé d'étanchéité sanitaire	m²	12,79		
502	descentes EP en PVC de 125 y/c toute sujétions	ml	15,00		
TOTAL LOT 500					
LOT 600	CHARPENTE ET COUVERTURE ET FAUX PLAFOND				
601	Bois de charpente assemblés pour fermes y/c ttes sujétions de pose	m³	2,00		
602	Bois de charpente assemblés pour pannes y/c ttes sujétions de pose	m³	2,00		
603	couverture en tôles bac prélaqués 5/10e y/c ttes sujétions de pose	m²	100,00		
604	Fourniture et pose tôles faîtières y/c ttes sujétions de pose	ml	38,00		
605	Fourniture et pose planche de rive et bande de rive en alu y/c ttes sujétions de pose	ml	38,00		
606	Plafonds en lambris de bois dur de 4mm y/c ttes sujétions de pose et vernis	m²	90,00		
TOTAL LOT 600					
LOT 700	REVETEMENTS DURS				
701	F et P Carreaux sol gres cerame (50x50) pour chambre, salon, sols de circulations et hall y compris toutes sujétions de plinthe	m²	32,84		
702	F et P Carreaux sol gres cerame (20x20) pour sol toilettes y compris et débarras toutes sujétions de plinthe	m²	5,79		
703	F et P Carreaux mur faïence (15x20) pour mur de salles d'eau (h=2m) et cuisine (h = 1,5m) y compris toutes sujétions de plinthe	m²	16,11		
TOTAL LOT 700					
LOT 800	PLOMBERIE				
801	Fosse septique de 2mx2mx1,5m	U	1,00		
802	Puisard de 3mx2mx3m	U	1,00		
803	Regard de 50x50x60	U	2,00		
804	Regard d'eaux pluviales de 60x60x60	U	2,00		
805	Gouttières de 125 pour eaux pluviales	ml	40,00		
806	Tuyauterie de distribution d'eau froide	ff	1,00		
807	Accessoires de réseau d'eau froide (coude,tés, mamelons, vannes etc...)	ff	1,00		
808	F+P Wc à chasse basse complet	Ens	2,00		
809	F+P Lavabo piedestal complet	Ens	2,00		
810	F+P receveur de douche 70x70 encastré avec colonne de douche et robinet	Ens	2,00		
811	F+P porte papier hygénique	Ens	2,00		
812	F+P siphon de sol	Ens	2,00		
813	F et P Evier de cuisine 60X120 en INOX lourd à deux bacs avec décanteur de matière solide de dimendion 150X70 cm	Ens	1,00		
814	Tuyauterie du réseau d'évacuation y compris toutes sujétions (EU, EV, EP) descentes d'eau, plancher et sous dallage	ff	1,00		
TOTAL LOT 800					
LOT 900	ELECTRICITE				
901	Disjoncteur modulaire 4P 16A	U	1,00		

REF	DESIGNATIONS	U	QUANTITES	PRIX UNITAIRE	PRIX TOTAL
902	Interrupteur Différentiel 4P AC 25/500mA	U	2,00		
903	F+P interrupteur simple allumage	U	9,00		
904	F+P prise 2P+T	U	5,00		
906	F+P hublot etanche pour toilette	U	2,00		
907	F+P reglette 0,60 avec tube fluo	U	4,00		
908	F+P hublot pour verandas	U	2,00		
911	Parafoudre modulaire 4P type II 40kV	U	1,00		
912	Armoire électrique et accessoire de raccordement	U	1,00		
913	Câble 1,5mm² H07V-U 1000 (100m)	Rlx	1,00		
914	Câble 2,5mm² H07V-U 1000 (100m)	Rlx	2,00		
915	Câble d'alimentation 5X16mm² U 1000 (100m)	Rlx	1,00		
916	Câble d'alimentation 3X4mm² U 1000 (100m)	Rlx	1,00		
917	Câble TV (100m)	ml	1,00		
918	Accessoire de raccordement TV	Ens	1,00		
919	Boite de dérivation encastrées 160x160	U	1,00		
920	Boitier rond à encastrer	U	2,00		
921	Barrette de connexion 10A	U	5,00		
922	Barrette de connexion 25A	U	5,00		
923	Paquet collier COLSON	U	4,00		
924	Gaine isolante annelée (100m)	ml	500,00		
925	Câble cuivre nu 25mm²	U	25,00		
926	F+P piquet de terre et accessoire de raccordement	U	4,00		
927	Barrette de coupure terre	U	1,00		
928	Boite de connexion plexoétanche	U	2,00		
TOTAL LOT 900					
LOT 1000 MENUISERIE BOIS, METALLIQUE, ALU ET VITRERIE					
1001	Grille métalliques pour fenêtres châssis naco 10 lames naco de 1,5 m	U	5,00		
1003	Grille métalliques pour fenêtres châssis naco 07 lames de 0,8 m	U	2,00		
1005	Grilles métalliques pour portes de 90X220	U	2,00		
1007	Garde-corps des vérandas en fer forgé	m²	7,45		
1008	F et P Porte Isoplane en panneaux de bois dur de 70/220 en bois y/c ttes sujétions de pose	U	2,00		
1009	F et P Porte Isoplane en panneaux de bois dur de 90/220 en bois y/c ttes sujétions de pose	U	2,00		
1011	F et P Fenêtres châssis naco 10 lames 1,50 m y compris toiles moustiquaire (CN)	U	5,00		
1013	F et P Fenêtres châssis naco 07 lames 0,80 m y compris toiles moustiquaire (CN)	U	2,00		
1014	Placards de 0,8*3 en CP ép= 0,19 m y compris étagères	U	2,00		
TOTAL LOT 1000					
LOT 1100 PEINTURE					
1101	Fourniture et application peinture sur murs extérieurs (pantex 1300)	m²	95,00		
1102	Fourniture et application peinture vinyle type Pantex 800 sur murs intérieurs et dessous de la dalle	m²	614,00		
1103	Fourniture et application peinture glycéro sur menuiseries métalliques	m²	30,00		
1104	Fourniture et application du vernis sur menuiserie bois	m²	25,00		
1105	Fourniture et application du vernis sur faux plafond en bois	m²	72,70		

REF	DESIGNATIONS	U	QUANTITES	PRIX UNITAIRE	PRIX TOTAL
TOTAL LOT 1100					
LOT 1200	VRD				
1201	Evacuation vulvathène (caniveaux bétonnés rectangulaires 40X30X40) y/c ttes sujétions	ml	40,00		
1202	Dallage des alentours du bâtiment	m²	35,00		
TOTAL LOT 1200					

RECAPITULATIF		
REF	DESIGNATIONS	MONTANT
LOT 100	INSTALLATION DU CHANTIER ET TRAVAUX PRELIMINAIRES	
LOT 200	TERRASSEMENT	
LOT 300	TRAVAUX DE BETON ET BETON ARME	
LOT 400	TRAVAUX DE MACONNERIES	
LOT 500	ETANCHEITE ET ISOLATION	
LOT 600	CHARPENTE ET COUVERTURE ET FAUX PLAFOND	
LOT 700	REVETEMENTS DURS	
LOT 800	PLOMBERIE	
LOT 900	ELECTRICITE	
LOT 1000	MENUISERIE BOIS, METALLIQUE, ALU ET VITRERIE	
LOT 1100	PEINTURE	
LOT 1200	VRD	
A	MONTANT TOTAL HORS TAXES	
B	TVA (19,25%.A)	
C	AIR (2,2% ou 5,5%)	
D	NET A MANDATER	
E	MONTANT TTC	

Lot 2 : Construction d'un logement d'astreinte à l'Ecole Maternelle Bilingue de Song Bayang

REF	DESIGNATIONS	U	QUANTITES	PRIX UNITAIRE	PRIX TOTAL
LOT 100	INSTALLATION DU CHANTIER ET TRAVAUX PRELIMINAIRES				
101	Amenés et replis du matériel	ff	1,00		
102	Etudes (projet d'exécution, étude topographique, plan de recollement)	Ens	1,00		
103	Installation du chantier y compris baraque et clôture provisoire de chantier, fourniture en eau et électricité	ff	1,00		
104	Débroussaillage du site	ff	1,00		
105	Implantation de L'ouvrage	ff	1,00		
TOTAL LOT 100					
LOT 200	TERRASSEMENT				
201	Nivellement de la plateforme	m²	100,00		
202	Fouilles en rigoles pour murs de fondation et en puits pour semelles isolées	m³	20,90		

REF	DESIGNATIONS	U	QUANTITES	PRIX UNITAIRE	PRIX TOTAL
203	Remblais compacté au droit des fondations et sous dallage avec de bonne terre d'emprunt	m³	29,08		
TOTAL LOT 200					
LOT 300	TRAVAUX DE BETON ET BETON ARME				
FONDATIONS					
301	Béton de propreté dosé à 150kg/m3	m³	1,85		
302	BA dosé à 350kg/m3 pour semelles isolées, longrines et amorce poteaux	m³	8,72		
305	BA pour dallage dosé à 300Kg/m3 (ep=10cm), y compris toutes sujétions, lit de sable, film polyane etc.	m²	90,00		
SOUS-TOTAL FONDATIONS					
REZ DE CHAUSSEE					
309	Poteaux BA dosé à 350kg/m3	m³	1,05		
310	Linteaux BA dosé à 350kg/m3	m³	0,19		
311	Poutre, escalier et rampe d'accès, Chainage haut BA dosé à 350kg/m3	m³	4,60		
SOUS-TOTAL REZ-DE-CHAUSSEE					
TOTAL LOT 300					
LOT 400	TRAVAUX DE MACONNERIES				
FONDATIONS					
401	Maçonneries en agglo de 20x20x40 bourrés pour mur de soubassement	m²	15,20		
402	Enduit hydrofuge sur mur en fondation en parpaings bourrés de 20cm (2 faces)	m²	30,40		
SOUS-TOTAL FONDATIONS					
REZ DE CHAUSSEE					
403	Maçonneries en agglo creux de 15X20X40	m²	311,25		
404	Enduit hydrofuge sur maçonneries et en sous faces de dalles d'épaisseur 1,5 cm	m²	622,50		
SOUS-TOTAL REZ-DE-CHAUSSE					
TOTAL LOT 400					
LOT 500	ETANCHEITE ET ISOLATION				
501	Étanchéité sous carrelage et relevé d'étanchéité sanitaire	m²	12,79		
502	descentes EP en PVC de 125 y/c toute sujétions	ml	15,00		
TOTAL LOT 500					
LOT 600	CHARPENTE ET COUVERTURE ET FAUX PLAFOND				
601	Bois de charpente assemblés pour fermes y/c ttes sujétions de pose	m³	2,00		
602	Bois de charpente assemblés pour pannes y/c ttes sujétions de pose	m³	2,00		
603	couverture en tôles bac prélaqués 5/10e y/c ttes sujétions de pose	m²	100,00		
604	Fourniture et pose tôles faîtières y/c ttes sujétions de pose	ml	38,00		
605	Fourniture et pose planche de rive et bande de rive en alu y/c ttes sujétions de pose	ml	38,00		
606	Plafonds en lambris de bois dur de 4mm y/c ttes sujétions de pose et vernis	m²	90,00		
TOTAL LOT 600					

REF	DESIGNATIONS	U	QUANTITES	PRIX UNITAIRE	PRIX TOTAL
LOT 700	REVETEMENTS DURS				
701	F et P Carreaux sol gres cerame (50x50) pour chambre, salon, sols de circulations et hall y compris toutes sujétions de plinthe	m²	32,84		
702	F et P Carreaux sol grès cérame (20x20) pour sol toilettes y compris et débarras toutes sujétions de plinthe	m²	5,79		
703	F et P Carreaux mur faïence (15x20) pour mur de salles d'eau (h=2m) et cuisine (h = 1,5m) y compris toutes sujétions de plinthe	m²	16,11		
TOTAL LOT 700					
LOT 800	PLOMBERIE				
801	Fosse septique de 2mx2mx1,5m	U	1,00		
802	Puisard de 3mx2mx3m	U	1,00		
803	Regard de 50x50x60	U	2,00		
804	Regard d'eaux pluviales de 60x60x60	U	2,00		
805	Gouttières de 125 pour eaux pluviales	ml	40,00		
806	Tuyauterie de distribution d'eau froide	ff	1,00		
807	Accessoires de réseau d'eau froide (coude, tés, mamelons, vannes etc...)	ff	1,00		
808	F+P Wc à chasse basse complet	Ens	2,00		
809	F+P Lavabo piedestal complet	Ens	2,00		
810	F+P receveur de douche 70x70 encastré avec colonne de douche et robinet	Ens	2,00		
811	F+P porte papier hygiénique	Ens	2,00		
812	F+P siphon de sol	Ens	2,00		
813	F et P Evier de cuisine 60X120 en INOX lourd à deux bacs avec décanteur de matière solide de dimension 150X70 cm	Ens	1,00		
814	Tuyauterie du réseau d'évacuation y compris toutes sujétions (EU, EV, EP) descentes d'eau, plancher et sous dallage	ff	1,00		
TOTAL LOT 800					
LOT 900	ELECTRICITE				
901	Disjoncteur modulaire 4P 16A	U	1,00		
902	Interrupteur Différentiel 4P AC 25/500mA	U	2,00		
903	F+P interrupteur simple allumage	U	9,00		
904	F+P prise 2P+T	U	5,00		
906	F+P hublot étanche pour toilette	U	2,00		
907	F+P réglette 0,60 avec tube fluo	U	4,00		
908	F+P hublot pour vérandas	U	2,00		
911	Parafoudre modulaire 4P type II 40kV	U	1,00		
912	Armoire électrique et accessoire de raccordement	U	1,00		
913	Cable 1,5mm² H07V-U 1000 (100m)	Rlx	1,00		
914	Cable 2,5mm² H07V-U 1000 (100m)	Rlx	2,00		
915	Câble d'alimentation 5X16mm² U 1000 (100m)	Rlx	1,00		
916	Câble d'alimentation 3X4mm² U 1000 (100m)	Rlx	1,00		
917	Câble TV (100m)	ml	1,00		
918	Accessoire de raccordement TV	Ens	1,00		
919	Boite de dérivation encastrées 160x160	U	1,00		
920	Boitier rond à encastrer	U	2,00		
921	Barrette de connexion 10A	U	5,00		

REF	DESIGNATIONS	U	QUANTITES	PRIX UNITAIRE	PRIX TOTAL
922	Barrette de connexion 25A	U	5,00		
923	Paquet collier COLSON	U	4,00		
924	Gaine isolante annelée (100m)	ml	500,00		
925	Câble cuivre nu 25mm²	U	25,00		
926	F+P piquet de terre et accessoire de raccordement	U	4,00		
927	Barrette de coupure terre	U	1,00		
928	Boite de connexion plexoétanche	U	2,00		
TOTAL LOT 900					
LOT 1000	MENUISERIE BOIS, METALLIQUE, ALU ET VITRERIE				
1001	Grille métalliques pour fenêtres châssis naco 10 lames naco de 1,5 m	U	5,00		
1003	Grille métalliques pour fenêtres châssis naco 07 lames de 0,8 m	U	2,00		
1005	Grilles métalliques pour portes de 90X220	U	2,00		
1007	Garde-corps des vérandas en fer forgé	m²	7,45		
1008	F et P Porte Isoplane en panneaux de bois dur de 70/220 en bois y/c ttes sujétions de pose	U	2,00		
1009	F et P Porte Isoplane en panneaux de bois dur de 90/220 en bois y/c ttes sujétions de pose	U	2,00		
1011	F et P Fenêtres châssis naco 10 lames 1,50 m y compris toiles moustiquaire (CN)	U	5,00		
1013	F et P Fenêtres châssis naco 07 lames 0,80 m y compris toiles moustiquaire (CN)	U	2,00		
1014	Placards de 0,8*3 en CP ép= 0,19 m y compris étagères	U	2,00		
TOTAL LOT 1000					
LOT 1100	PEINTURE				
1101	Fourniture et application peinture sur murs extérieurs (pantex 1300)	m²	95,00		
1102	Fourniture et application peinture vinyle type Pantex 800 sur murs intérieurs et dessous de la dalle	m²	614,00		
1103	Fourniture et application peinture glycéro sur menuiseries métalliques	m²	30,00		
1104	Fourniture et application du vernis sur menuiserie bois	m²	25,00		
1105	Fourniture et application du vernis sur faux plafond en bois	m²	72,70		
TOTAL LOT 1100					
LOT 1200	VRD				
1201	Evacuation vulvathène (caniveaux bétonnés rectangulaires 40X30X40) y/c ttes sujétions	ml	40,00		
1202	Dallage des alentours du bâtiment	m²	35,00		
TOTAL LOT 1200					

RECAPITULATIF		
REF	DESIGNATIONS	MONTANT
LOT 100	INSTALLATION DU CHANTIER ET TRAVAUX PRELIMINAIRES	
LOT 200	TERRASSEMENT	
LOT 300	TRAVAUX DE BETON ET BETON ARME	
LOT 400	TRAVAUX DE MACONNERIES	
LOT 500	ETANCHEITE ET ISOLATION	
LOT 600	CHARPENTE ET COUVERTURE ET FAUX PLAFOND	
LOT 700	REVETEMENTS DURS	
LOT 800	PLOMBERIE	
LOT 900	ELECTRICITE	

LOT 1000	MENUISERIE BOIS, METALLIQUE, ALU ET VITRERIE	
LOT 1100	PEINTURE	
LOT 1200	VRD	
A	MONTANT TOTAL HORS TAXES	
B	TVA (19,25%.A)	
C	AIR (2,2% ou 5,5%)	
D	NET A MANDATER	
E	MONTANT TTC	

Lot 3 : Construction d'un logement d'astreinte au Centre de Santé Intégré de Nsonga

REF	DESIGNATIONS	U	QUANTITES	PRIX UNITAIRE	PRIX TOTAL
LOT 100	INSTALLATION DU CHANTIER ET TRAVAUX PRELIMINAIRES				
101	Amenés et replis du matériel	ff	1,00		
102	Etudes (projet d'exécution, étude topographique, plan de recollement)	Ens	1,00		
103	Installation du chantier y compris baraque et clôture provisoire de chantier, fourniture en eau et électricité	ff	1,00		
104	Débroussaillage du site	ff	1,00		
105	Implantation de L'ouvrage	ff	1,00		
TOTAL LOT 100					
LOT 200	TERRASSEMENT				
201	Nivellement de la plateforme	m²	100,00		
202	Fouilles en rigoles pour murs de fondation et en puits pour semelles isolées	m³	20,90		
203	Remblais compacté au droit des fondations et sous dallage avec de bonne terre d'emprunt	m³	29,08		
TOTAL LOT 200					
LOT 300	TRAVAUX DE BETON ET BETON ARME				
FONDATIONS					
301	Béton de propreté dosé à 150kg/m3	m³	1,85		
302	BA dosé à 350kg/m3 pour semelles isolées, longrines et amorce poteaux	m³	8,72		
305	BA pour dallage dosé à 300Kg/m3 (ep=10cm), y compris toutes sujétions, lit de sable, film polyane etc.	m²	90,00		
SOUS-TOTAL FONDATIONS					
REZ DE CHAUSSEE					
309	Poteaux BA dosé à 350kg/m3	m³	1,05		
310	Linteaux BA dosé à 350kg/m3	m³	0,19		
311	Poutre, escalier et rampe d'accès, Chainage haut BA dosé à 350kg/m3	m³	4,60		
SOUS-TOTAL REZ-DE-CHAUSSEE					
TOTAL LOT 300					
LOT 400	TRAVAUX DE MACONNERIES				
FONDATIONS					
401	Maçonneries en agglo de 20x20x40 bourrés pour mur de soubassement	m²	15,20		

REF	DESIGNATIONS	U	QUANTITES	PRIX UNITAIRE	PRIX TOTAL
402	Enduit hydrofuge sur mur en fondation en parpaings bourrés de 20cm (2 faces)	m²	30,40		
SOUS-TOTAL FONDATIONS					
REZ DE CHAUSSEE					
403	Maçonneries en aggro creux de 15X20X40	m²	311,25		
404	Enduit hydrofuge sur maçonneries et en sous faces de dalles d'épaisseur 1,5 cm	m²	622,50		
SOUS-TOTAL REZ-DE-CHAUSSE					
TOTAL LOT 400					
LOT 500 ETANCHEITE ET ISOLATION					
501	Étanchéité sous carrelage et relevé d'étanchéité sanitaire	m²	12,79		
502	descentes EP en PVC de 125 y/c toute sujétions	ml	15,00		
TOTAL LOT 500					
LOT 600 CHARPENTE ET COUVERTURE ET FAUX PLAFOND					
601	Bois de charpente assemblés pour fermes y/c ttes sujétions de pose	m³	2,00		
602	Bois de charpente assemblés pour pannes y/c ttes sujétions de pose	m³	2,00		
603	couverture en tôles bac prélaqués 5/10e y/c ttes sujétions de pose	m²	100,00		
604	Fourniture et pose tôles faîtières y/c ttes sujétions de pose	ml	38,00		
605	Fourniture et pose planche de rive et bande de rive en alu y/c ttes sujétions de pose	ml	38,00		
606	Plafonds en lambris de bois dur de 4mm y/c ttes sujétions de pose et vernis	m²	90,00		
TOTAL LOT 600					
LOT 700 REVETEMENTS DURS					
701	F et P Carreaux sol gres cerame (50x50) pour chambre, salon, sols de circulations et hall y compris toutes sujétions de plinthe	m²	32,84		
702	F et P Carreaux sol grès cérame (20x20) pour sol toilettes y compris et débarras toutes sujétions de plinthe	m²	5,79		
703	F et P Carreaux mur faïence (15x20) pour mur de salles d'eau (h=2m) et cuisine (h = 1,5m) y compris toutes sujétions de plinthe	m²	16,11		
TOTAL LOT 700					
LOT 800 PLOMBERIE					
801	Fosse septique de 2mx2mx1,5m	U	1,00		
802	Puisard de 3mx2mx3m	U	1,00		
803	Regard de 50x50x60	U	2,00		
804	Regard d'eaux pluviales de 60x60x60	U	2,00		
805	Gouttières de 125 pour eaux pluviales	ml	40,00		
806	Tuyauterie de distribution d'eau froide	ff	1,00		
807	Accessoires de réseau d'eau froide (coude, tés, mamelons, vannes etc...)	ff	1,00		
808	F+P Wc à chasse basse complet	Ens	2,00		
809	F+P Lavabo piedestal complet	Ens	2,00		
810	F+P receveur de douche 70x70 encastré avec colonne de douche et robinet	Ens	2,00		
811	F+P porte papier hygiénique	Ens	2,00		
812	F+P siphon de sol	Ens	2,00		

REF	DESIGNATIONS	U	QUANTITES	PRIX UNITAIRE	PRIX TOTAL
813	F et P Evier de cuisine 60X120 en INOX lourd à deux bacs avec décanteur de matière solide de dimension 150X70 cm	Ens	1,00		
814	Tuyauterie du réseau d'évacuation y compris toutes sujétions (EU, EV, EP) descentes d'eau, plancher et sous dallage	ff	1,00		
TOTAL LOT 800					
LOT 900	ELECTRICITE				
901	Disjoncteur modulaire 4P 16A	U	1,00		
902	Interrupteur Différentiel 4P AC 25/500mA	U	2,00		
903	F+P interrupteur simple allumage	U	9,00		
904	F+P prise 2P+T	U	5,00		
906	F+P hublot étanche pour toilette	U	2,00		
907	F+P réglette 0,60 avec tube fluo	U	4,00		
908	F+P hublot pour vérandas	U	2,00		
911	Parafoudre modulaire 4P type II 40kV	U	1,00		
912	Armoire électrique et accessoire de raccordement	U	1,00		
913	Cable 1,5mm² H07V-U 1000 (100m)	Rlx	1,00		
914	Cable 2,5mm² H07V-U 1000 (100m)	Rlx	2,00		
915	Câble d'alimentation 5X16mm² U 1000 (100m)	Rlx	1,00		
916	Câble d'alimentation 3X4mm² U 1000 (100m)	Rlx	1,00		
917	Câble TV (100m)	ml	1,00		
918	Accessoire de raccordement TV	Ens	1,00		
919	Boite de dérivation encastrées 160x160	U	1,00		
920	Boitier rond à encastrer	U	2,00		
921	Barrette de connexion 10A	U	5,00		
922	Barrette de connexion 25A	U	5,00		
923	Paquet collier COLSON	U	4,00		
924	Gaine isolante annelée (100m)	ml	500,00		
925	Câble cuivre nu 25mm²	U	25,00		
926	F+P piquet de terre et accessoire de raccordement	U	4,00		
927	Barrette de coupure terre	U	1,00		
928	Boite de connexion plexoétanche	U	2,00		
TOTAL LOT 900					
LOT 1000	MENUISERIE BOIS, METALLIQUE, ALU ET VITRERIE				
1001	Grille métalliques pour fenêtres châssis naco 10 lames naco de 1,5 m	U	5,00		
1003	Grille métalliques pour fenêtres châssis naco 07 lames de 0,8 m	U	2,00		
1005	Grilles métalliques pour portes de 90X220	U	2,00		
1007	Garde-corps des vérandas en fer forgé	m²	7,45		
1008	F et P Porte Isoplane en panneaux de bois dur de 70/220 en bois y/c ttes sujétions de pose	U	2,00		
1009	F et P Porte Isoplane en panneaux de bois dur de 90/220 en bois y/c ttes sujétions de pose	U	2,00		
1011	F et P Fenêtres châssis naco 10 lames 1,50 m y compris toiles moustiquaire (CN)	U	5,00		
1013	F et P Fenêtres châssis naco 07 lames 0,80 m y compris toiles moustiquaire (CN)	U	2,00		
1014	Placards de 0,8*3 en CP ép= 0,19 m y compris étagères	U	2,00		
TOTAL LOT 1000					

REF	DESIGNATIONS	U	QUANTITES	PRIX UNITAIRE	PRIX TOTAL
LOT 1100 PEINTURE					
1101	Fourniture et application peinture sur murs extérieurs (pantex 1300)	m²	95,00		
1102	Fourniture et application peinture vinyle type Pantex 800 sur murs intérieurs et dessous de la dalle	m²	614,00		
1103	Fourniture et application peinture glycéro sur menuiseries métalliques	m²	30,00		
1104	Fourniture et application du vernis sur menuiserie bois	m²	25,00		
1105	Fourniture et application du vernis sur faux plafond en bois	m²	72,70		
TOTAL LOT 1100					
LOT 1200 VRD					
1201	Evacuation vulvathène (caniveaux bétonnés rectangulaires 40X30X40) y/c ttes sujétions	ml	40,00		
1202	Dallage des alentours du bâtiment	m²	35,00		
TOTAL LOT 1200					

RECAPITULATIF		
REF	DESIGNATIONS	MONTANT
LOT 100	INSTALLATION DU CHANTIER ET TRAVAUX PRELIMINAIRES	
LOT 200	TERRASSEMENT	
LOT 300	TRAVAUX DE BETON ET BETON ARME	
LOT 400	TRAVAUX DE MACONNERIES	
LOT 500	ETANCHEITE ET ISOLATION	
LOT 600	CHARPENTE ET COUVERTURE ET FAUX PLAFOND	
LOT 700	REVETEMENTS DURS	
LOT 800	PLOMBERIE	
LOT 900	ELECTRICITE	
LOT 1000	MENUISERIE BOIS, METALLIQUE, ALU ET VITRERIE	
LOT 1100	PEINTURE	
LOT 1200	VRD	
A	MONTANT TOTAL HORS TAXES	
B	TVA (19,25%.A)	
C	AIR (2,2% ou 5,5%)	
D	NET A MANDATER	
E	MONTANT TTC	

PIÈCE N° 08: CADRE DU SOUS DÉTAIL DES PRIX UNITAIRES (SDPU)

SOUS-DETAIL DE PRIX					
DESIGNATION :					
N° PRIX	Rendement journalier		Quantité totale	Unité	Durée activité (jours)
MAIN D'ŒUVRE	CATEGORIE	Nombre	Salaire Journalier	Jours facturés	Montant
	TOTAL A				
MATÉRIEL ET ENGIN	TYPE		Taux Journalier	Jours facturés	Montant
	TOTAL B				
MATÉRIAUX ET DIVERS					
	TOTAL C				
D	TOTAL COÛTS DIRECTS A+B+C				
E	Frais généraux de chantier	%	...%*D	
F	Frais généraux de siège	%%*D	
G	COÛT DE REVIENT		-	D+E+F	
H	Risques et Bénéfices	%%*G	
P	PRIX DE VENTE HORS TAXES			G+H	
V	PRIX VENTE UNITAIRE HORS TAXES			P/Qté	

PIÈCE N° 09 : MODÈLE DE MARCHÉ

REPUBLIQUE DU CAMEROUN

Paix – Travail – Patrie

MINISTRE DE LA DECENTRALISATION
ET DU DEVELOPPEMENT LOCAL

REGION DU CENTRE

DEPARTEMENT DU NYONG ET KELLE

COMMUNE DE BIYOUHA

SECRETARIAT GENERAL



REPUBLIC OF CAMEROON

Peace – Work – Fatherland

MINISTRY OF DECENTRALIZATION
AND LOCAL DEVELOPMENT

CENTRE REGION

NYONG AND KELLE

COMMUNE OF BIYOUHA

GENERAL SECRETARY

LETTRE-COMMANDE N° _____/LC/C-BIYOUHA/CIPM/2025

Passée après Appel d'Offres National Ouvert en procédure d'urgence

N° _____/AONO/C.BIYOUHA/CIPM/2025 DU _____

MAITRE D'OUVRAGE: Le Maire de la COMMUNE DE BIYOUHA

TITULAIRE: _____

B.P: _____ tél. : _____ / _____, Fax : _____

N° R.C: _____

N° Contribuable : _____

N° Compte bancaire : _____ à la banque _____ agence de _____

**OBJET : POUR LA CONSTRUCTION DES LOGEMENTS D'ASTREINTE DANS
CERTAINES STRUCTURES PUBLIQUES DANS LA COMMUNE DE
BIYOUHA, DÉPARTEMENT DU NYONG ET KELLE, REGION DU
CENTRE EN TROIS (03) LOTS.**

LIEU: BIYOUHA

DELAI D'EXECUTION: quatre (04) mois par lot

MONTANT EN FCFA :

TTC	
HTVA	
T.V.A (19,25%)	
AIR (.....%)	
Net à mandater	

FINANCEMENT: Budget FEICOM/COMMUNE DE BIYOUHA, Exercice 2025 et suivants

SOUSCRIT, LE

SIGNE, LE.....

NOTIFIE, LE.....

ENREGISTRE, LE.....

ENTRE

L'Etat du Cameroun représentée par Le Maire de la COMMUNE DE BIYOUHA,
Ci-après dénommé « l'Autorité Contractante »,

D'UNE PART,

ET

B.P: _____ tél. : _____ / _____, Fax : _____

N° R.C: _____

N° Contribuable : _____

N° Compte bancaire : _____ à la banque _____ agence de _____

Représentée par _____, son Promoteur,

Ci-après dénommé « Le Co-contractant »,

D'AUTRE PART.

Il a été convenu et arrêté ce qui suit

Sommaire

Titre I : Cahier des Clauses Administratives Particulières (CCAP)

Titre II : Cahier des Clauses Techniques Particulières (CCTP)

Titre III : Bordereau des Prix Unitaires (BPU)

Titre IV : Détail ou Devis Estimatif (DE)

Page _____ Et dernière
LETTRE-COMMANDE N° _____/LC/C-BIYOUHA/CIPM/2025
 Passée après Appel d'Offres National Ouvert en procédure d'urgence
 N° _____/AONO/C.BIYOUHA/CIPM/2025 DU _____/2025 _____

Avec _____, POUR LA CONSTRUCTION DES LOGEMENTS D'ASTREINTE DANS CERTAINES STRUCTURES PUBLIQUES DANS LA COMMUNE DE BIYOUHA, DÉPARTEMENT DU NYONG ET KELLE, REGION DU CENTRE EN TROIS (03) LOTS.

DELAI D'EXECUTION: quatre (04) mois par lot

LIEU D'EXECUTION : BIYOUHA

Montant de la Lettre-Commande en FCFA:

TTC	
HTVA	
T.V.A (19,25%)	
AIR (.....%)	
Net à mandater	

Visas et signatures

Lu et accepté par le Cocontractant BIYOUHA, le
Signé par Le Maire de la COMMUNE DE BIYOUHA (Autorité Contractante) BIYOUHA, le.....
ENREGISTREMENT

PIÈCE N° 10 : MODÈLE DE DOCUMENTS À UTILISER PAR LES SOUMISSIONNAIRES

TABLE DES MODÈLES

Annexe n° 1 : Modèle de soumission.....	98
Annexe n° 2 : Modèle de caution de soumission.....	99
Annexe n° 3 : Modèle de cautionnement définitif	100
Annexe n° 4 : Modèle de caution d'avance de démarrage.....	101
Annexe n°5 : Modèle de caution de retenue de garantie.....	102

Annexe n° 1 : Modèle de soumission

Je, soussigné [indiquer le nom et la qualité du signataire] représentant la société, l'entreprise ou le groupement dont le siège social est à inscrit au registre du commerce de sous le n°

Après avoir pris connaissance de toutes les pièces figurant ou mentionnées au dossier d'Appel d'Offres y compris l'(es) additif(s), de l'appel d'offres [rappeler le numéro et l'objet de l'Appel d'Offres]:

- Après m'être personnellement rendu sur le site des travaux et avoir souverainement apprécié la situation et constaté la nature et les contraintes des travaux à réaliser

- Remets, revêtus de ma signature, le bordereau des prix unitaires ainsi que le devis estimatif établis conformément aux cadres figurant dans le dossier d'appel d'offres.

- Me soumetts et m'engage à exécuter les travaux conformément au dossier d'Appel d'Offres, moyennant les prix que j'ai établis moi-même pour chaque nature d'ouvrage, lesquels prix font ressortir le montant de l'offre pour le lot n° à

- [en chiffres et en lettres] francs Cfa Hors TVA, et à francs CFA Toutes Taxes Comprises. [en chiffres et en lettres]

- M'engage à exécuter les travaux dans un délai de mois

- M'engage en outre à maintenir mon offre dans le délai jours [indiquer la durée de validité, en principe 90 jours pour les AON et 120 jours pour les AOI] à compter de la date limite de remise des offres.

- Les rabais et les modalités d'application desdits rabais sont les suivants (en cas de possibilité d'attribution de plusieurs lots):

Le Maître d'Ouvrage se libérera des sommes dues par lui au titre du présent marché en faisant donner crédit au compte n° ouvert au nom de auprès de la banque Agence de

Avant signature du marché, la présente soumission acceptée par vous vaudra engagement entre nous.

Fait à le

Signature de

en qualité de dûment autorisé à signer les soumissions pour et au nom de.....

Annexe n° 2 : Modèle de caution de soumission

A [indiquer l'Autorité Contractante et son adresse], « l'Autorité Contractante »

Attendu que l'entreprise , ci-dessous désignée « le soumissionnaire », a soumis son offre en date du pour [rappeler l'objet de l'Appel d'Offres], ci-dessous désignée « l'offre », et pour laquelle il doit joindre un cautionnement provisoire équivalant à [indiquer le montant] francs CFA,

Nous [nom et adresse de la banque], représentée par [noms des signataires], ci-dessous désignée « la banque », déclarons garantir le paiement à l'Autorité Contractante de la somme maximale de [indiquer le montant] Francs CFA, que la banque s'engage à régler intégralement à l'Autorité Contractante, s'obligeant elle-même, ses successeurs et assignataires.

Les conditions de cette obligation sont les suivantes :

Si le soumissionnaire retire son offre pendant la période de validité prévue dans le Dossier d'Appel d'Offres;

ou

Si le soumissionnaire, s'étant vu notifier l'attribution du marché par l'Autorité Contractante pendant la période de validité :

-omet à signer ou refuse de signer le marché, alors qu'il est requis de le faire ;

- omet ou refuse de fournir le cautionnement définitif du marché (cautionnement définitif), comme prévu dans celui-ci.

Nous nous engageons à payer à [Autorité Contractante] un montant allant jusqu'au maximum de la somme stipulée ci-dessus, dès réception de sa première demande écrite, sans que l'Autorité Contractante soit tenu de justifier sa demande, étant entendu toutefois que dans sa demande l'Autorité Contractante notera que le montant qu'il réclame lui est dû parce que l'une ou l'autre des conditions ci-dessus, ou toutes les deux, sont remplies, et qu'il spécifiera quelle (s) condition (s) a (ont) joué.

La présente caution entre en vigueur dès sa signature et dès la date limite fixée par l'Autorité Contractante pour la remise des offres. Elle demeurera valable jusqu'au trentième jour inclus suivant la fin du délai de validité des offres. Toute demande de l'Autorité Contractante tendant à la faire jouer devra parvenir à la banque, par lettre recommandée avec accusé de réception, avant la fin de cette période de validité.

La présente caution est soumise pour son interprétation et son exécution au droit camerounais. Les tribunaux du Cameroun seront seuls compétents pour statuer sur tout ce qui concerne le présent engagement et ses suites.

Signé et authentifié par la banque

à, le

[Signature de la banque]

Annexe n° 3 : Modèle de cautionnement définitif

Banque :

Référence de la Caution : N°

A [indiquer le Maître d'Ouvrage et son adresse] Cameroun, ci-dessous désigné le Maître d'Ouvrage »

Attendu que ; [nom et adresse de l'entreprise], ci-dessous désigné « l'entrepreneur », s'est engagé, en exécution du marché désigné « le marché », à réaliser [indiquer la nature des travaux]

Attendu qu'il ; est stipulé dans le marché que l'entrepreneur remettra au Maître d'Ouvrage un cautionnement définitif, d'un montant égal à [indiquer le pourcentage compris entre 2 et 5 %] du montant de la tranche du marché correspondante, comme garantie de l'exécution de ses obligations de bonne fin conformément aux conditions du marché,

Attendu que ; nous avons convenu de donner à l'entrepreneur ce cautionnement.

Nous,..... [nom et adresse de banque], représentée
..... [noms des signataires], ci-dessous désignée « la banque », nous engageons à payer au Maître d'Ouvrage, dans un délai maximum de huit (08) semaines, sur simple demande écrite de celui-ci déclarant que l'entrepreneur n'a pas satisfait à ses engagements contractuels au titre du marché, sans pouvoir différer le paiement ni soulever de contestation pour quelque motif que ce soit, toute somme jusqu'à concurrence de [en chiffres et en lettres].

Nous convenons qu'aucun changement ou additif ou aucune autre modification au marché ne nous libérera d'une obligation quelconque nous incombant en vertu du présent cautionnement définitif et nous dérogeons par la présente à la notification de toute modification, additif ou changement.

Le présent cautionnement définitif prend effet à compter de sa signature et dès notification du marché. La caution est libérée dans un délai de [indiquer le délai] à compter de la date de réception provisoire des travaux.

Après le délai susvisé, la caution devient sans objet et doit nous être automatiquement retournée sans aucune forme de procédure.

Toute demande de paiement formulée par le Maître d'Ouvrage au titre de la présente garantie doit être faite par lettre recommandée avec accusé de réception, parvenue à la banque pendant la période de validité du présent engagement.

Le présent cautionnement définitif est soumis pour son interprétation et son exécution au droit camerounais. Les tribunaux camerounais seront seuls compétents pour statuer sur tout ce qui concerne le présent engagement et ses suites.

Signé et authentifié par la banque

à, le

Annexe n° 4 : Modèle de caution d'avance de démarrage

Banque : référence, adresse

Nous soussignés (banque, adresse), déclarons par la présente garantir, pour le compte de :
..... [le titulaire], au profit du Maître d'Ouvrage -[Adresse du
Maître d'Ouvrage]
(« Le bénéficiaire »)

Le paiement, sans contestation et dès réception de la première demande écrite du bénéficiaire, déclarant que
..... [le titulaire] ne s'est pas acquitté de ses obligations, relatives au remboursement de l'avance
de démarrage selon les conditions du marché du..... relatif aux travaux
[indiquer l'objet des travaux, les références de l'Appel d'Offres et le lot, éventuellement], de la somme totale maximum
correspondant à l'avance de [vingt (20) %] du montant Toutes Taxes Comprises du marché n°
....., payable dès la notification de l'ordre de service correspondant, soit
:..... francs CFA

La présente garantie entrera en vigueur et prendra effet dès virement des parts respectives de cette avance sur les
comptes de [le titulaire] ouverts auprès de la banque
..... sous le n°

Elle restera en vigueur jusqu'au remboursement de l'avance conformément à la procédure fixée par le CCAP. Toutefois,
le montant de la caution sera réduit proportionnellement au remboursement de l'avance au fur et à mesure de son
remboursement.

La loi et la juridiction applicables à la garantie sont celles de la République du Cameroun.

Signé et authentifié par la banque

à, le

[signature de la banque]

Annexe n°5 : Modèle de caution de retenue de garantie

Banque :

Référence de la Caution : N°

A [indiquer le Maître d'Ouvrage]

[Adresse du Autorité Contractante]

ci-dessous désigné «le Maître d'Ouvrage»

attendu que ;[nom et adresse de l'entreprise], ci-dessous désigné « l'entrepreneur », s'est engagé, en exécution du marché, à réaliser les travaux de [indiquer l'objet des travaux]

attendu qu'il ; est stipulé dans le marché que la retenue de garantie fixée à [pourcentage inférieur à 10% à **préciser**] du montant TTC du marché peut être remplacée par une caution solidaire,

attendu que ; nous avons convenu de donner à l'entrepreneur cette caution, Nous, [nom et adresse de banque], représentée par [noms des signataires], et ci-dessous désignée « la banque »,

Dès lors, nous affirmons par les présentes que nous nous portons garants et responsables à l'égard du Maître d'Ouvrage , au nom de l'entrepreneur, pour un montant maximum de [en chiffres et en lettres], correspondant à [pourcentage inférieur à 10% à **préciser**] du montant du marché,

Et nous nous engageons à payer au Maître d'Ouvrage, dans un délai maximum de huit (08) semaines, sur simple demande écrite de celui-ci déclarant que l'entrepreneur n'a pas satisfait à ses engagements contractuels ou qu'il se trouve débiteur du Maître d'Ouvrage au titre du marché modifié le cas échéant par ses avenants, sans pouvoir différer le paiement ni soulever de contestation pour quelque motif que ce soit, toute (s) somme (s) dans les limites du montant égal à [pourcentage inférieur à 10% à **préciser**] du montant cumulé des travaux figurant dans le décompte définitif, sans que le Maître d'Ouvrage ait à prouver ou à donner les raisons ni le motif de sa demande du montant de la somme indiquée ci-dessus.

Nous convenons qu'aucun changement ou additif ou aucune autre modification au marché ne nous libérera d'une obligation quelconque nous incombant en vertu de la présente garantie et nous dérogeons par la présente à la notification de toute modification, additif ou changement.

La présente garantie entre en vigueur dès sa signature. Elle sera libérée dans un délai de trente (30) jours à compter de la date de réception définitive des travaux, et sur mainlevée délivrée par le Maître d'Ouvrage.

Toute demande de paiement formulée par le Maître d'Ouvrage au titre de la présente garantie devra être faite par lettre recommandée avec accusé de réception, parvenue à la banque pendant la période de validité du présent engagement.

La présente caution est soumise pour son interprétation et son exécution au droit camerounais. Les tribunaux camerounais seront seuls compétents pour statuer sur tout ce qui concerne le présent engagement et ses suites.

Signé et authentifié par la banque

à, le

[signature de la banque]

PIÈCE N° 11 : JUSTIFICATIFS DES ÉTUDES PRÉALABLES



TYPE T3 RDC

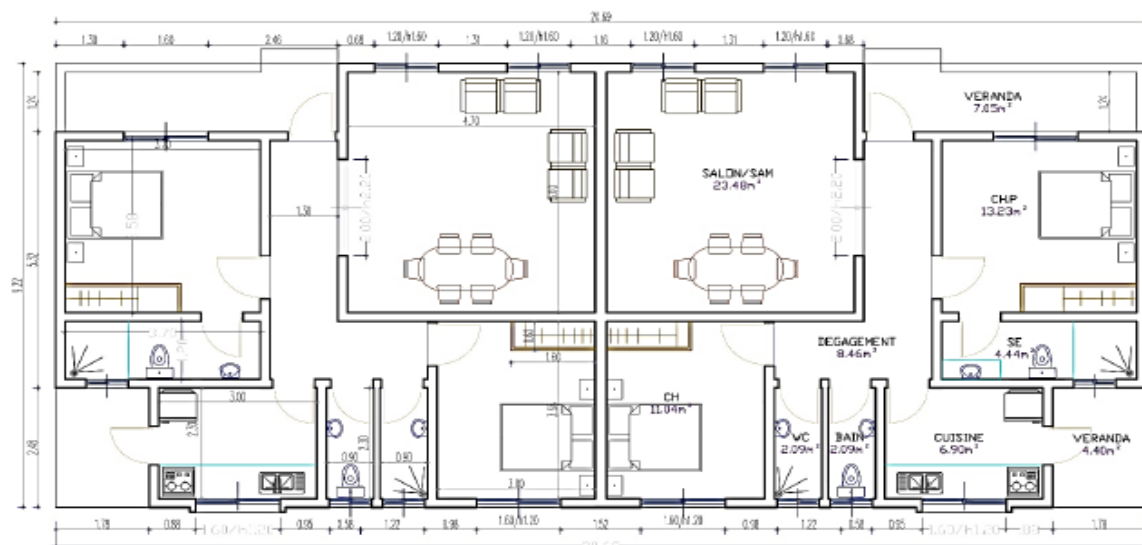

RDC TABLEAU DES SURFACES *T3*	
SALON/SAM	23.48m ²
CUISINE	6.90m ²
VERANDA	4.40m ²
CHAMBRE P	13.23m ²
SE	4.20m ²
CHAMBRE	11.04m ²
WC	2.09m ²
BAIN	2.09m ²
DEGAGEMENT	8.46m ²
VERANDA	7.05m ²
SURFACE UTILE	82.94 m ² X2= 165.88
SURFACE BATIE	190.66m ²

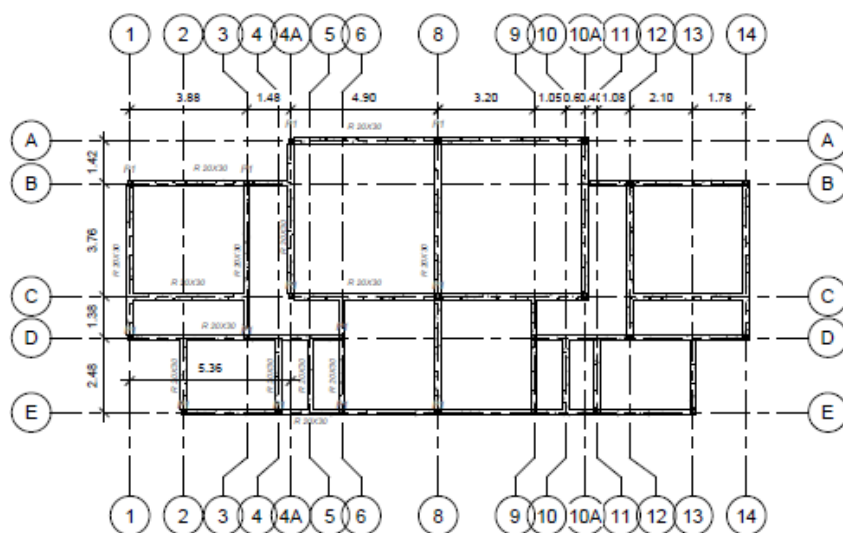

1 01 RDC
1: 100

Nomenclature des poteaux RDC				
Type	Volume	Nombre	Niveau de base	Description
P1	0.07 m ³	26	01 RDC	20X20
Total général: 26				

2 {3D}



PROGRAMME DE CONSTRUCTION DES CITES MUNICIPALES (PCCM)

PLAN COFFRAGE RDC

Numéro du projet	Numéro de projet	A102
Date	Date de fin	
Dessiné par	Auteur	
Propriétaire	Vérificateur	Echelle 1: 100

16/4/2023 20:55:56



2 3D FOUNDATION

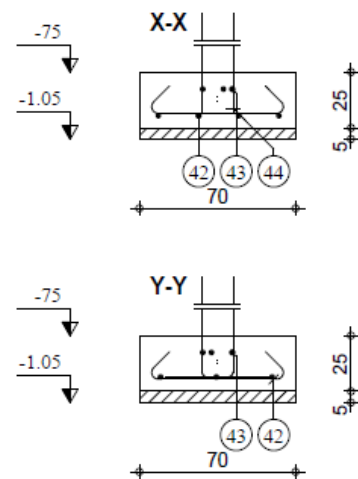
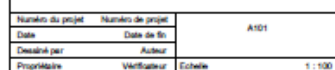

		Tel.		Fax	
Fissuration préjudiciable					
	01 RDC T3 S	Semelles S1	Nombre 1	Béton : BETON25 = 0.122 m3	Acier RL 235 = 5.09 kg
				Surface du coffrage = 0.7 m2	Acier HA 400 = 0.282 kg
				Densité = 44.02 kg/ m3	Enrobage c1 = 5 cm, c2 = 3 cm
				Echelle pour la vue 1/20	Page 1/1

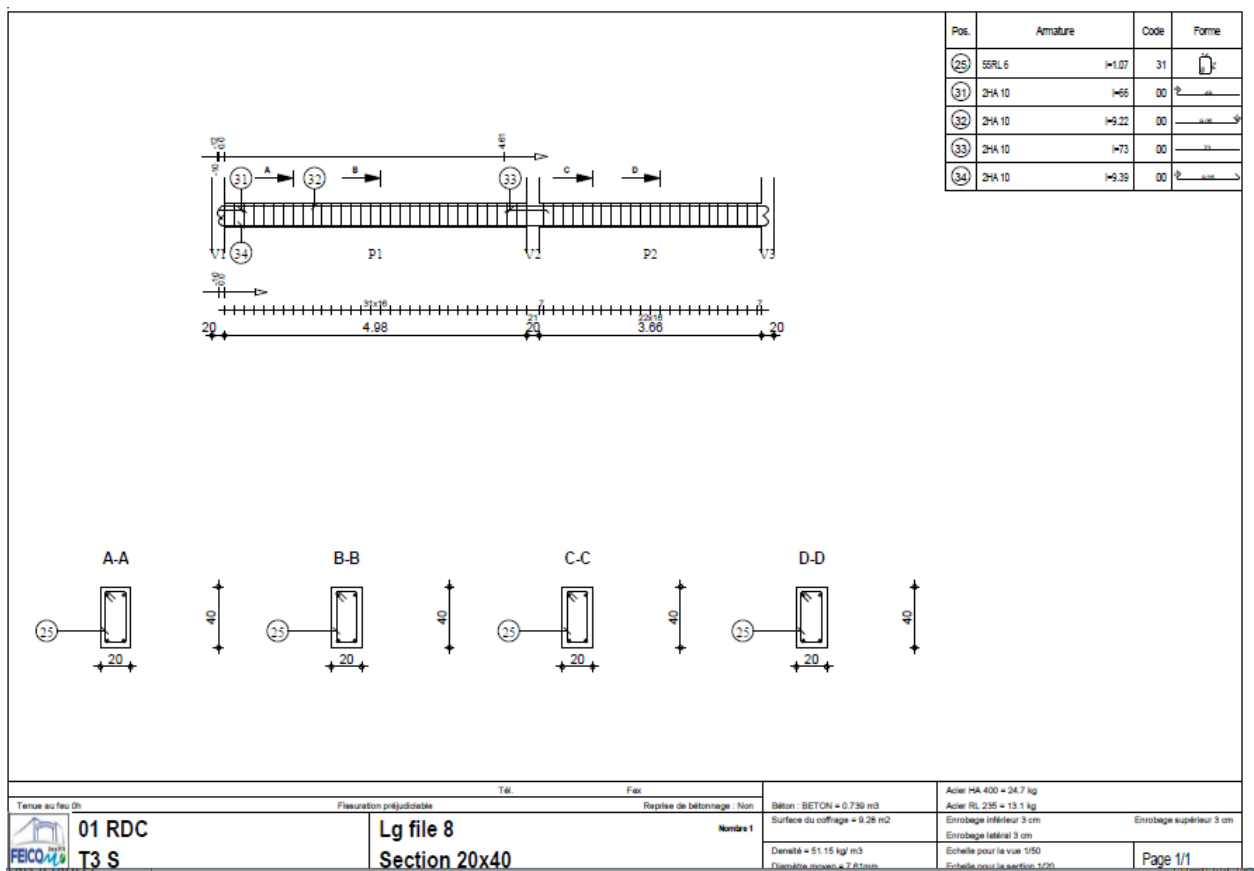
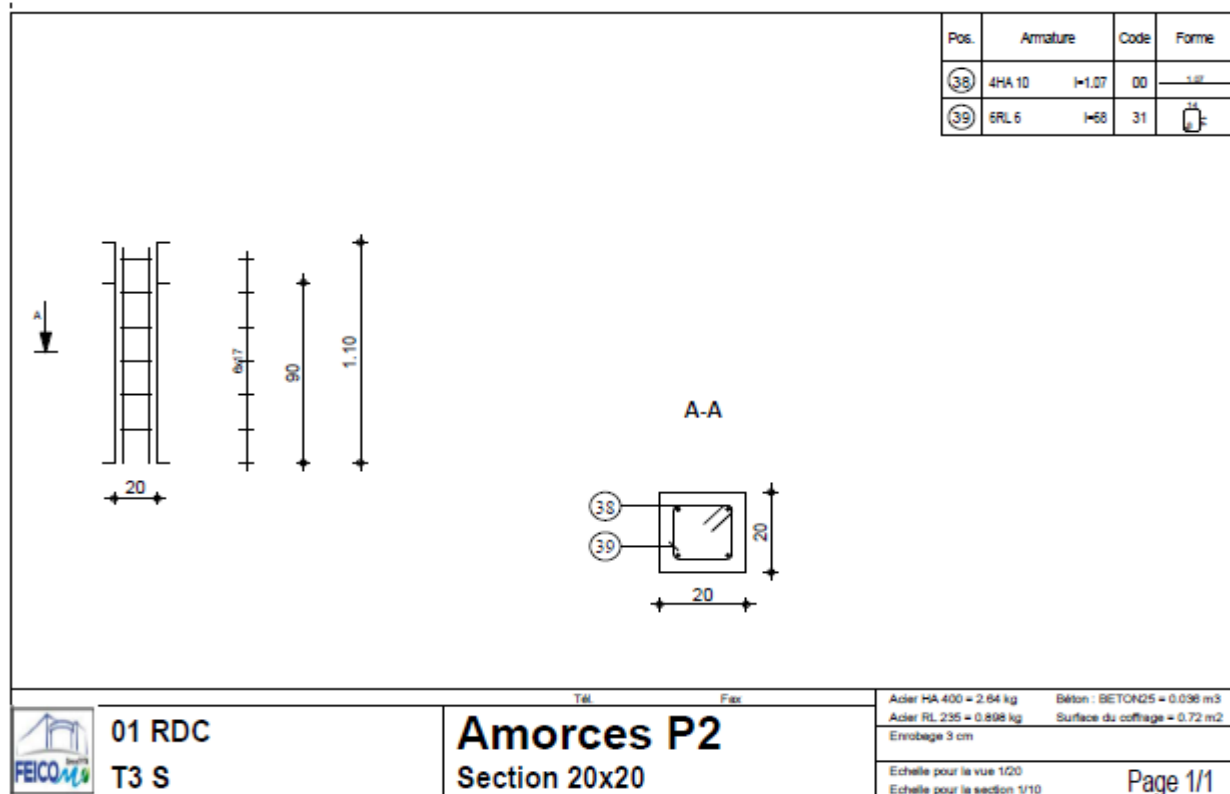

**PIÈCE N° 12 : LISTE DES ÉTABLISSEMENTS BANCAIRES ET ORGANISMES
FINANCIERS AUTORISÉS A ÉMETTRE DES CAUTIONS DANS LE
CADRE DES MARCHÉS PUBLICS**

**PIÈCE N° 13 : LISTE DES ENTREPRISES ET COMPAGNIES D'ASSURANCE
DEFAILLANTES POUR LES FINANCEMENTS DU FEICOM AU
PROFIT DES CTD.**

ENTREPRISES DEFAILLANTES	BANQUES ET COMPAGNIES D'ASSURANCE COMPLAISANTES
<ol style="list-style-type: none"> 1. NANGA COMPAGNY II SARL 2. UNIPROVINCE SARL 3. BENZ CAM ENERGY SA 4. ENCOBAT SARL 5. ETRAC 6. PENAMA GROUP LTD 7. GLOBAL TRADE INTERNATIONAL 8. BIBCAM SARL 9. ETABLISSEMENTS MASSO 10. LACAPES 11. ABOUEBA ET SON'S 12. MEACAM SARL 13. TURKISH 14. EBERG SARL 15. TRACOCAM SARL 	<ol style="list-style-type: none"> 1. ACTIVA ASSURANCES SA 2. PRO ASSUR 3. BENEFICIAL GENERAL INSURANCE 4. UNION BANK OF CAMEROON PLC 5. AREA ASSURANCES SA

PIÈCE N° 14 : JUSTIFICATIF DE LA DISPONIBILITÉ DU FINANCEMENT

